EL DIARIO PALENTINO

EL DIA DE PALENCIA

...ósito Legal: P-2-1958)
...n Social: «El Diari ...
...ntino - El Día de Pa...
...ía, S. L.». Mayor, 67

(Franqueo Concertado)

Director: ANTONIO ALAMO SALAZAR

Teléfonos: Dirección y Redacción: 74 48 22. Anuncios y Suscripciones: 74 04 17. Administración: 74 02 58 Mayor, 67

Apartado de Correos, 17

VIERNES 13 NOVIEMBRE 1981

N.º REFUNDIDO 12.572

Fundado en 1882 y 1890

25 PESETAS

¿Se retira Suárez de la política?

(PAGINA 15)

A REINA, EN CABRA

...BRA (Córdoba). — S. M. la Reina Doña Sofía ha visitado ayer ...oblación cordobesa de Cabra, para entregar a esta ciudad ...luza el premio que lleva su nombre, concedido por el Real ...onato de Educación y Atención al Deficiente, por la acti... integrada de este pueblo en pro de los deficientes. La Reina ...ó el Centro para disminuidos «Promi», el barrio de Belén ... Colegio de Educación Especial «Niño Jesús». Posterior...te presidió un acto oficial en el Ayuntamiento, en el trans...o del cual entregó el premio mencionado al alcalde, Juan ...oz Muñoz. En la foto, Doña Sofía recibe uno de los regalos ... le entregaron los niños del Colegio de Educación Especial «Niño Jesús».—(Telefoto EFE)

REINA LA TRANQUILIDAD

Se desmienten rumores de "inquietud militar"

(PAGINA 14)

El "COLUMBIA", en el espacio

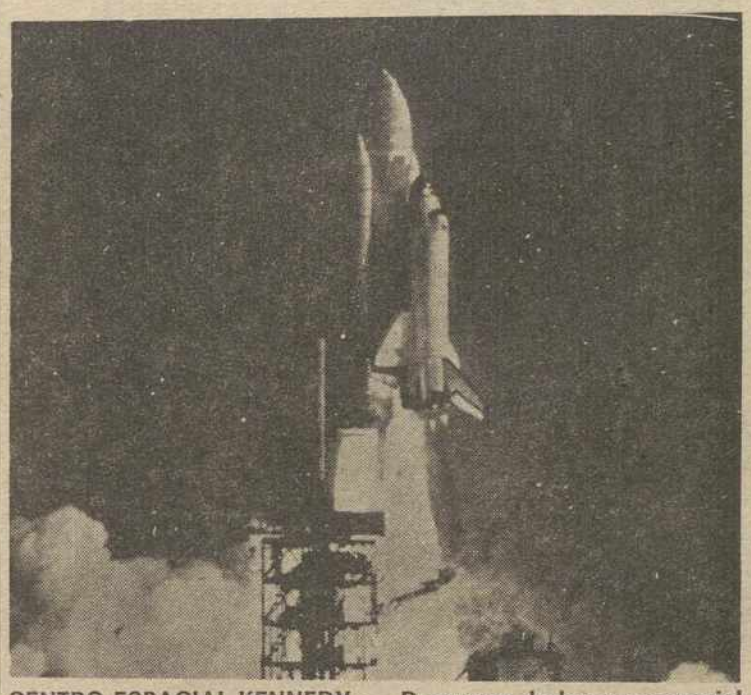

CENTRO ESPACIAL KENNEDY. — Despegue de la nave espacial «Columbia», desde su plataforma de lanzamiento en Cabo Cañaveral. Su vuelo, previsto, de cinco días puede ser acortado

PAGINA 17

EL "HOMBRE - ARAÑA"

CHICAGO. — El especialista Daniel Goodwin escaló el edificio John Hancock Center de Chicago, de 100 pisos y 345 metros de altura, pese a la oposición de policías y bomberos que trataron de detener su escalada cuando el especialista se encontraba a la altura del piso treinta y seis, rociándole con agua. Goodwin, consiguió a pesar de todo su objetivo, pero al llegar a lo alto del edificio de 345 metros fue detenido por la Policía. En la foto, Goodwin, con la ciudad de Chicago al fondo, en un descanso a la altura del piso 90.—(Telefoto EFE-UPI)

...mana hípica de las Fuerzas Armadas

...DRID. — Su Majestad el Rey Don Juan Carlos ha asistido ayer tarde a la tercera y última ...eba calificativa del IV Campeonato de España Militar de saltos de obstáculos, que se ...marca dentro de la Semana Hípica de las Fuerzas Armadas, celebrada durante los tres ...mos días en la Unidad de Equitación de la madrileña zona de Campamento. Posterior...nte Don Juan Carlos hizo entrega del trofeo al ganador del Campeonato, el teniente co...el Morugán. En la foto, Don Juan Carlos, acompañado por el ministro de Defensa y los ...erales Alfaro Arregui y Gabeiras Montero, llega en coche de caballos a la Unidad de Equitación.—(Foto EFE)

M.C.D.2022

Dietario

Sábado 14 de noviembre de 1981
SANTORAL: Ss José Pignatelli, S. A. cf.; Hipacio, ob.; Serapión Veneranda, vg.; Venerando, Clementino Teodoro Filomena mds.; Jocundo, Lorenzo Alberico Andrónico, Antigio obs.
Misa: De Feria De Santa María en Sábado.

Sale el Sol a las 7,58 horas y se pone a las 17,57 horas.—Sale la Luna a las 20,34 horas y se pone a las 10 43 horas.—Cuarto menguante el 18.

— : —

REFRAN: Por San Clemente alza la tierra y tapa la simiente.

— : —

Articulos de escritorio
en I.G.D.D

— : —

EFEMERIDES:

1524: Con una nave y ochenta hombres sale de Panamá Francisco Pizarro para explorar la costa del sur. Primera gran expedición pródiga en calamidades por su longitud dificultades geográficas y climatológicas.

1556: Primera batalla de Mataquitos (Chile) entre españoles y araucanos estos mandados por el bravo Lautaro, veintiún españoles se enfrentaron con más de 1.000 indígenas logrando retirarse aquellos a Santiago.

1817: En la Plaza Mayor de Bogota es fusilada Policarpa Salavarrieta, "La Pola" a quien los colombianos recuerdan como una de sus heroinas de su independencia

1886: Primera travesia en globo de una parte del Mediterráneo de Marsella a Córcega por Luigi Capazza y Alphonse Fondere.

1889: Se produce en Rio de Janeiro una revolución que implanta la República

1896: Se deroga en Inglaterra la ley que obliga a todo vehiculo automóvil a ser precedido por un hombre que agitaba una bandera roja.

1910: El escritor ruso Tolstoy, victima de una infección pulmonar, fallece en una modesta casa de Astapovo.

1910: Por primera vez en la historia despega un avión de la cubierta de un barco de guerra, la del británico "Birmingham".

1912: Inauguración oficial de la primera emisora de radio española y tercera de Europa Radio Barcelona (E A. J. 1).

1932: El gobernador general de Guinea Ecuatorial es asesinado por un sargento de la guardia colonial.

1933: El comité del Premio Nobel acuerda no adjudicar el de la Paz.

1936: Entra en vigor en Perú un nuevo código civil que sustituye al anterior en vigencia desde 1852.

1975: Acuerdo tripartito para la descolonización del Sahara español.

1979: Terremoto en Irán que causa más de 500 victimas en la zona central y occidental del pais

PALENCIA AL DIA

LIEDER MANRIQUEÑO

En estos dias en que, en nuestra ciudad, la música y el teatro están en candelero, vamos a tener las primicias de un estreno musical mundial. Se trata de la obra musical «Quien quisiera ser amado», que, sobre un poema del mismo título de Jorge Manrique, ha compuesto el prestigioso pianista y musicologo Emilio Lopez de Saá y que, en forma de lied (poema cantado), interpretará la célebre soprano española Dolores Cava, en el concierto organizado por la Sociedad Filarmónica y patrocinado por la Dirección General de Música del Ministerio de Cultura, concierto que compositor y cantante ofrecerán esta noche al público.

El poema es sencillo, pero de profundidad filosófica, como es caracteristico en el decir versificado del inmortal poeta de las «Coplas».

Dice así: «Quien no estuviere en presencia—no tenga fe en confianza— pues son olvido y mudanza—las condiciones de ausencia.

—Quien quisiera ser amado— trabaje por ser presente— que cuan presto fuese ausente— tan presto será olvidado—.

—Y pierda toda esperanza— quien no estuviere en presencia— pues son olvido y mudanza— las condiciones de ausencia—».

Una verdadera gala musical, en la que la lírica honda y la música expresiva, juntarán sus excelencias para que este pequeño milagro de la obra de arte se produzca.

Sigue, en la Casa de Palencia en Madrid, el Ciclo de charlas-coloquios en torno a temas palentinos.

Por delante han ido las tres primeras disertaciones, al respecto, sobre «Humor y política», por Peridis; «Homenaje a un poeta palentino», con intervención de varios poetas y «Cancionero popular de Palencia», por Margarita Ortega.

Y para hoy, se anuncia la cuarta disertación del ciclo, con la intervención de don Eloy Ibáñez Bueno, sobre el tema: «Significación del fenómeno turístico».

Durará este ciclo hasta el 18 de diciembre proximo y diversos disertantes y temas vinculados a nuestra tierra, tendrán en este aula de la Casa de Palencia en Madrid, un idoneo marco de expresion.

Pasó San Martín (el 11) y seguimos con su «veranillo». Quizá el diminutivo no le cuadre; pues aquél está prácticamente implantado entre nosotros, sin solución de continuidad, desde que se produjo el relevo de las estaciones; y lo que te rondaré, morena.

Otros años, se acogía con gusto el «veranillo». Solía venir tras de unas lluvias otoñales, descenso de temperaturas, nieblas y hasta nieves, por lo que, entonces, darnos ocasión a tomar unas jornadas el solillo membrillero, a todos apetecia. Pero ahora, sin las lluvias ni demás, que tanto quebranto está produciendo su ausencia al campo, resulta menos satisfactorio tan dilatado verano de San Martín, aunque nos permita pasear todavia a cuerpo gentil.

HOMENAJE A D. ANTONIO ACINAS

Con asistencia del Gobernador Civil, y del Registrador de Palencia, personal del Registro, y oficiales de los Registros y Notarias de la provincia se celebró ayer un acto de homenaje a don Antonio Acinas Barrio con motivo de su jubilación como oficial-sustituto del Registro de la Propiedad de Palencia. Al final le fue ofrecida una artistica bandeja de plata con las firmas de todos sus compañeros testimoniándole así el reconocimiento y cariño por los 47 años de servicio, en los que siempre se distinguio por su afabilidad y competencia

DIARIO DE AVISOS

FARMACIAS DE GUARDIA

Servicio nocturno: Todos los **días, desde las 10'30 de la noche a las 9'30 de la mañana: D. José María Fernández Nieto (Mayor, 40).**

Viernes, 13: D. Rafael Becerril Lerones (Colón, 20) y doña Natividad Rubio Fernández (Plaza San Pablo, 5).

Sábado, 14: D. José María Fernández Nieto (Mayor, 40) y doña María Carmen Gutiérrez Martin (María de Molina, 12).

Domingo, 15: Don Isidoro de Fuentes Fenech (Lope de Vega, 7) y doña Regina García Toral (Avda. Valladolid, 24).

CUPON PRO CIEGOS

En el sorteo celebrado el dia 12 de noviembre ha resultado premiado con 6.250 pesetas el número 955 y con 625 pesetas todos los números terminados en 55.

Cartelera

CINE DONSANTIAGO

Estreno simultáneo en las grandes pantallas españolas:
James Caan, el gran intérprete de PADRINO es
«LADRON»
la persona más buscada en América
Mayores 18

CINE REY DON SANCHO

Ultimo dia
«RATAS DE ASFALTO»
Mayores 18
Mañana, gran estreno
«EL MAS ALLA»
Mayores 18

TEATRO PRINCIPAL

Vuelve el ZORRO con nuevas y emocionantes aventuras
«DUELO A MUERTE»
Menores

CINE ORTEGA

5-8 y 10.45 Mayores de 18 años
Amparo Soler Leal Héctor Alterio y Fernando Rey. en
«EL CRIMEN DE CUENCA»
Una película prohibida cuando todo estaba permitido

CINE AVENIDA

5 18 y 10 45
Mayores de 16 años
Amparo Soler Leal, Mercedes Sampietro y Jhon Finch en:
«GARY COOPER QUE ESTAS EN LOS CIELOS»
Un film de Pilar Miró

PROYECCIONES

Continua desde las 4
Mayores de 18 años
Clasificado "S".
«EL ULTIMO PECADO DE LA BURGUESIA»
y
«UNA MUJER LLAMADA APACHE»

Programas de TV

DIA 13

PRIMERA CADENA

19'05: SPIDERMAN
«La amenaza de misterio»
19'30: OTRAS COSAS
20'25: MAS VALE PREVENIR
«Vitaminas»
21'00: TELEDIARIO
Programa informativo
21'35: TEATRO
«Los japoneses no esperan»,
de Ricardo Talesnik
Intérpretes: Miguel, Carlos Larrañaga; Julia, Silvia Tortosa; Isabel, Fedra Lorente.
23'35: MUSICA, MAESTRO
«Cómicos»
(La nueva comedia musical)
24'00: AL CIERRE
Programa informativo
00'15: DESPEDIDA

U. H. F.

19'00: CARTA DE AJUSTE
«Simposión»
Cristóbal Halffter
19'13: APERTURA Y PRESENTACION
19'15: NOTICIAS - 2
19'30: LA CLAVE
— PRESENTACION
— LARGOMETRAJE
— COLOQUIO
23'45: NOTICIAS - 2
24'00: DESPEDIDA Y CIERRE

DIA 14

PRIMERA CADENA

10'45: CARTA DE AJUSTE
«Joan Manuel Serrat»
10'59: APERTURA Y PRESENTACION
11'00: SABADABADA
13'00: CONCIERTO
14'00: INFORMATIVO
— Parlamento
— De cerca, diálogo para la sobremesa
— Noticias
15'35: LOS PICAPIEDRA
16'05: PRIMERA SESION
«Gloria incierta»
1944 (99')
Dirección: Raoul Walsh
Intérpretes: Errol Flynn, Paul Lukas, Jean Sullivan, Faye Emerson.
17'45: DIBUJOS ANIMADOS
18'00: APLAUSO
19'05: LAPIZ Y PAPEL
20'00: NOTICIAS
20'25: FUTBOL
Desde el campo de Sarriá transmisión en directo del encuentro de fútbol correspondiente a la Primera División entre los equipos Español - Sporting de Gijón
22'30: INFORME SEMANAL
23'30: LARGOMETRAJE TV
«Cotter» 1972 (85')
Director: Paul Stanley
Intérpretes: Don Murray, Carol Lynley, Ritt Torn.
Cotter es un mestizo que trabaja como payaso en los rodeos y que con ocasión de un infortunado accidente ,se siente responsable de la muerte de un vaquero al que no pudo ayudar por estar borracho mientras trabajaba. Tras el trágico suceso regresa a su pueblo natal, donde su carácter alegre y pendenciero comienza a crearle problemas con el vecindario, todo ello acentuado por el hecho de que por sus venas corre sangre india
01'00: DESPEDIDA

U. H. F.

15'15: CARTA DE AJUSTE
Zarzuela: «El niño judío», Paso, Ga. Alvarez y Luna
15'28: APERTURA Y PRESENTACION
15'30: TOME LA PALABRA
16'00: VIDA EN LA TIERRA
«La conquista de las aguas»
17'00: RETRANSMISION DEPORTIVA

«Rugby»,
Francia - N. Ze[landa]
18'45: POLIDEPORTIV[O]
19'45: CINE-CLUB
«Cenizas de [...]
Ciclo: Hedy La[marr]
Dirección: King [...]
Intérpretes: He[...] marr, Robert [...] Ruth Hussey, [...] den, Charles C[...] Van Heflin
22'00: TEATRO REAL
Dirección de [...] E. García Asen[...]
Intérpretes: Orq[uesta] de RTVE
Se presentan tre[s...] Dos bocetos son[...] tor R. Halffter [...] cierto Op 36 pa[ra...] y orquesta (autor [...] berg. solista [...] Amoya); sinfon[ía...] (autor Beethoven)
24'00: DESPEDIDA Y C[IERRE]

DIA 15

PRIMERA CAD[ENA]

9'45: CATA DE AJUST[E]
«Músico en la C[...] Carlos V»
9'59: APERTURA Y PRESENTACION
10'00: HABLAMOS
10'30: EL DIA DEL SE[ÑOR]
Retransmisión de[...] Santa Misa
11'30: GENTE JOVEN
12'30: TIEMPO Y MAR[...]
Desde el Pabellón [...] portes de Santa [Cruz de] Tenerife, transm[...] encuentro de [...] de la Liga Nac[ional] Canarias - R. M[...]
14'00: INFORMATIVO
— Revista de toro[s]
— Deportes
— Noticias
15'35: SPORT BILLY
«Disturbios en [...]
16'05: VERANO AZUL
«El visitante»
17'05: EL BIOLOGO
«Como se mide [...]
17'30: TOME LA PALA[BRA]
18'00: VAMOS A VER
18'30: EL DETECTIVE NERO WOLFE
«La clave está e[n] el libro»
19'20: AVANCE DEPO[RTIVO]
19'30: ERASE UNA VE[Z] EL ESPACIO
20'00: VOCES SIN VO[Z]
«La unión hace la fuerza y el pa[...]
21'00: NOTICIAS
21'15: EN TIERRAS LE[JANAS]
«Panchito y su [...]
22'15: DEPORTIVO
23'45: ENREDO
(Mayores de 18 a[ños])
«Episodio núm. [...]
Intérpretes: [...] Helmond Robert [...] dan, Jennifer Sa[...] na Canova, Jimm[y...] Robert Guillaume [...] ryn Damon, Ri[...] Mulligan
00'15: DESPEDIDA

U. H. F.

15'15: CARTA DE AJ[USTE]
«Aromas de [...] Salvador Ruiz de [...]
15'28: APERTURA Y PRESENTACION
15'30: EL INCREIBLE [...]
«Traiganme la ca[beza] de Hulk»
16'15: FLASH GORDON
«La rebelión de [los] poderosos»
17'00: LOU GRANT
«Veneno»
18'00: MUSICAL EXP[...]
19'00: REALIZADO PO[R...]
20'00: FUTBOL ENC[...] EN ESPAÑA
Programa dedica[do al] Mundial-82
21'00: OPERA
En directo desde [...] Francisco Opera [...] AIDA de VERDI [...] Director de orq[uesta] García Navarro [...] Director de [...] escena: Sam W[...] Intérpretes: Aida [...] garet Price; [...] Luciano Pavarotti [...] nasro, Simón Es[...] neris, Stefania T[...] sacerdote, Susa[n...] meyer.
24'30: DESPEDIDA Y C[IERRE]

M.C.D.2022

RETABLILLO

REUNIONES

Más exacto resultaría llamarlas sesiones de trabajo. Me estamos refiriendo a las que a instancias de la primera autoridad civil acaban de celebrarse en Herrera de Pisuerga para continuar en otras cabeceras de comarca. Participan los alcaldes de cada zona existen como receptores de inquietudes y también como asesores los delegados de los distintos Servicios de la Administración en Palencia.

Si no resulta inteligente afirmar que "cualquier tiempo pasado fue mejor", sí lo es en cambio recoger del pasado lo aquello, que valga la pena. Decimos pensando que este tipo de "sesiones de trabajo" son nuevas. Ya se celebraban en otros tiempos y con alguna frecuencia. Entonces, y ahora, pudimos dar fe de su oportunidad y de su acierto. A bastantes alcaldes un despacho oficial, sobre todo si es el del gobernador civil, frecuentemente les impone y les coarta. Se sienten más libres, más a gusto, cuando las autoridades acuden a su propio encuentro. Hablan y dicen sus cosas de otra manera. Incluso resulta más viable el planteamiento de cuestiones, que afectan a varios municipios. Por éstas, entre otras razones, tuvieron lugar antaño estas sesiones de trabajo en las cabeceras de comarca y por eso también se han comenzado a celebrar ahora. ¿Para qué "inventar" fórmulas nuevas, si ya existen y además positivamente experimentadas?

Si hay, empero, una diferencia con las reuniones de ayer. Si en determinados planteamientos no se llegaba a las soluciones pretendidas, no se generaban mayores consecuencias. Ahora no nos atreveríamos a decir lo mismo, ya que cualquier acto administrativo entraña inevitablemente connotaciones políticas y los pueblos constituyen una potencia electoral.

MOMENTO CULTURAL

Con independencia de la falta de coordinación, que no deja de ser un problema circunstancial, no hay duda de que en Palencia se vive ahora mismo un momento cultural, al que no dudamos en calidad de importante y pocas veces alcanzado.

Basta asomarse a los medios informativos para encontrar puntual y amplia noticia de una programación interesante y de categoría. No será preciso remontarnos más allá de la celebración de la "Bienal de Pintura", de Diputación, y de las "Jornadas de Iniciación al Cine", de la Caja de Ahorros y Préstamos, para ver que desde entonces no han cesado de celebrarse entre nosotros actos culturales de indudable relieve y transcendencia. Ahora mismo ocupan un primerísimo lugar el "II Festival de Música", de Diputación y Ayuntamiento, con la "I Muestra Regional de Teatro", de la Delegación de Cultura, junto con las exposiciones de pintura, ofrecidas sin solución de continuidad en las diferentes salas, las actividades de la Sociedad Filarmónica, del Cine-Club "Calle Mayor"; los ciclos de conferencias en la Residencia Sanitaria y en las Aulas de Tercera Edad, la edición de "Historia secular y eclesiástica de Palencia", del arcediano Pedro Alonso del Pulgar, por la Caja de Ahorros y Monte de Piedad y un amplio etcétera con actividades de menor tono, pero asimismo importantes.

Sí, Palencia está viviendo un interesante momento cultural, del que deseamos que el personal obtenga los mejores frutos, haciendo así buenos los propósitos de sus promotores.

LA FORMULA

Nos encontramos a cien años luz de la filosofía y de los comportamientos de Santiago Carillo, pero, a fuer de sinceros, hemos de reconocer que nos han hecho pensar unas palabras suyas, dichas cuando en la madrugada el Comité Central del PCE, acordaba la expulsión de seis miembros, acusados de desviacionismo. El viejo bonzo comunista ha dicho que "hay que acabar con el espectáculo a base de seriedad y de firmeza". (Se refería al guirigay, en que el Partido se estaba convirtiendo).

No ignoramos que habría que matizar muchas cosas. Ahora bien, por encima de las disquisiciones bizantinas y de la verborrea, que está llevando la situación política nacional a mínimos de hibernación, no hay duda de que en el panorama de los Partidos es preciso actuar con seriedad y firmeza, auténticos pilares para la potenciación de nuestra más que enfermiza Democracia, o acabaremos todos, pero todos, desembarcando en las playas de la decepción y de la indiferencia más absolutas.

UNIVERSIDAD DE VALLADOLID

CURSO DE "DIDACTICA DE LA LENGUA" CORO UNIVERSITARIO

INSTITUTO DE CIENCIAS DE LA EDUCACION

Se pone en conocimiento de los profesores de E.G.B. es- interesados que el Instituto Ciencias de la Educación con- un curso de "Didáctica de Lengua en el ciclo superior", dado destinado para profeso- de EGMB en ejercicio.

El plazo de inscripción finaliza próximo día 21 de noviembre. Para mayor información dirigirse Secretaría del Instituto de Bachillerato "Victorio Macho", Pintor Oliva, 5.

CORO UNIVERSITARIO DE VALLADOLID A SUS ANTIGUOS COMPONENTES

El Coro Universitario de Valladolid que ha cumplido sus 30 años de vida, va a conmemorar efemérides con una publicación, editada por el Vice-Rectorado de Extensión Universitaria.

Son muchos de los universitarios que a lo largo de estos años han pertenecido al Coro, la Universidad ha perdido el contacto no puede hacerles llegar la publicación aludida.

Se ruega a cuantos tengan interés en recibirla, comuniquen dirección al Vice-Rectorado Extensión Unversitaria. Palacio de Santa Cruz, Valladoliod.

Cita con la PALABRA

Creced y fructificad

DOMINGO ORDINARIO

Proverbios 31, 10-31
1 Tesalonicenses 5, 1-6
Mateo 25, 14-30

El juicio particular que espera a cada individuo y el juicio universal, que espera a toda la humanidad, no debe ser un pensamiento paralizante sino todo lo contrario. En este contexto escatológico es donde colocan los autores del Nuevo Testamento los llamamientos más urgentes y apremiantes al trabajo y al esfuerzo: Hay que esperar la venida del Señor con las lámparas encendidas y bien provistas de aceite; hay que estar vestidos con traje de boda, o sea, hay que llegar acompañados de buenas obras. La parábola de los talentos añade hoy un argumento más: Hay que explotar y sacarle el máximo de rendimiento al capital recibido. San Pablo denuncia la conducta de los fieles de Tesalónica, porque frente a la expectación acuciante de la parusía (=segunda venida del Señor), abandonan los quehaceres diarios y caen en la dejación de sus responsabilidades temporales. Es una conducta incoherente. En esta ocasión pronuncia el apóstol su célebre sentencia: «El que no quiera trabajar, que no coma».

La creación entera se halla bajo el signo del crecimiento. Dios no lo ha hecho todo él. Ha querido asociar al hombre como colaborador de su obra. Este es el mandamiento que se encuentra inscrito en el frontispicio del Génesis: «Creced, fructificad, llenad la tierra». La Biblia habla un lenguaje dinámico y siente predilección por las imágenes fecundas y creadoras: un cosmos y una humanidad, que viven en continuo proceso de alumbramiento; campos, viñas y sarmientos, que el Padre siembra y cultiva, con la esperanza de que produzcan frutos; semillas que se multiplican en la proporción de 30, 60 y 120; el grano de mostaza que se convierte en la mayor de las hortalizas; el puñado de levadura que fermenta toda la masa... Incluso la muerte tiene valor positivo, porque «si el grano de trigo no cae en tierra y muere, queda él solo, pero si no muere, da mucho fruto. El que ama su vida, la pierde; pero el que la arriesga, la gana para la vida eterna».

Nada se ha hecho de una vez para siempre, ni siquiera las formulaciones dogmáticas. Todo es susceptible de una mayor profundización y perfeccionamiento. «Cuando venga él, el Espíritu de la verdad, os guiará hasta la verdad plena». Esta plenitud total es propia de la fase escatológica. Mientras peregrinamos, estamos en camino hacia ella. El Reino, la Iglesia y cada uno de sus hijos, nos encontramos sometidos a esta misma ley. Sustraernos de ella, significaría quedar petrificados o convertirnos en estatuas de sal. De Jesús se dice que crecía corporal y espiritualmente. ¡Cuánto más nosotros! En el proyecto divino, en el plan salvífico, el que guarda por temor o buscando una mayor seguridad, se expone a la descalificación. El que no explota los talentos y los hace fructificar, es como la higuera estéril. Está condenado a la suerte de la semilla que quiere reservarse para sí misma y se niega a entrar en el proceso de la fecundidad. La vida entera es exigencia de fructificación, desarrollo e invención creadora.

ANTONIO G. LAMADRID

GOBIERNO CIVIL

CONCESION DE DIFERENTES AYUDAS

En virtud de las gestiones realizadas por el gobernador civil y parlamentarios de UCD por la provincia, el ministro de Agricultura y Pesca ha firmado la aprobación del expediente de la segunda parte del plan de mejoras territoriales y obras de la zona de concentración parcelaria de Nogal de las Huertas, por un total de 22.067.000 pesetas, así como el de la zona de concentración parcelaria de Dehesa de Romanos, por un valor de pesetas, 26.732.184.

Igualmente por el director de Acción Social han sido concedidas para mantenimiento, las subvenciones siguientes:

—Hogar de San José-Hermanitas de Ancianos Desamparados, 10.000.000 de pesetas.

—Residencia Santísima Trinidad de las Hermanitas de Ancianos Desamparados de Aguilar de Campoo, 5.000.000 de pesetas.

—Hogar Santa Eugenia de las Hermanitas de los Ancianos Desamparados de Cevico de la Torre, 3.500.000 pesetas.

VISITAS. — El gobernador civil, señor Andújar, ha recibido en su despacho las siguientes:

11,00: Don Fernando Beamund García-Argüelles consejero comercial de P.K.D., de Palencia.
Don José María Pedrejón, inspector de la Jefatura Regional de Transportes y comisión.
Don Manuel Esteban Figuero jefe provincial de Tráfico.

11,15: Don Faustino Macho Gutiérrez, alcalde de Villanuño de Valdavia.
Don Juan Ramírez Puertas, inspector jefe de la Delegación Provincial.

11,30: Don Cruz Mena de la Cruz, alcalde de Antigüedad y comisión.
Don Miguel Montero Sampedro, delegado de la Gran Area de Expansión Industrial de las provincias de Castilla la Vieja y León y comisión.

11,45: Don Luis-Alberto Nebreda Gutiérrez, alcalde de Astudillo y comisión.

12,00: Don Joaquín Gómez Vallejo presidente de la Asociación de Transportistas de Autobuses de Palencia.

LETRAS DE LUTO

—Se cumple el primer aniversario de la muerte de don José Antonio Pérez García, ocurrida en Madrid, el día 24 de noviembre de 1980, a los 38 años de edad.

Pervive el recuerdo del finado en la memoria de los que le conocieron y supieron de su competencia y actividad profesional, trato sencillo y cordial y caballerosa conducta, que le hicieron acreedor a generales afectos.

Renovamos nuestra condolencia, en esta triste fecha, a su apenada esposa doña Lucía Díez Melero; hijos Iván y César; padres don José Pérez y doña Anatolia García; madre política, hermanos políticos, tíos, primos y otros parientes.

VIDA RELIGIOSA

CARMELO SEGLAR
(Orden Tercera del Carmen)

Se comunica a todos los Hermanos/as del Carmelo Seglar que el próximo domingo, día 15, a las seis de la tarde tendrá lugar la reunión mensual.

No podemos olvidar que acabamos de inaugurar el Cuarto Centenario de la muerte de Santa Teresa, y ello, ha de ser no sólo una invitacolón a una revisión puesta al día —a una renovación profunda, dice el programa de objetivos de la Junta Nacional— sino también un motivo de alegría y un fuerte estímulo para seguir más de cerca las huellas de esta infatigable andariega y guía de los caminos de Dios.

"Nuestra Santa invita y espera a todos"

IGLESIA DE NUESTRA SEÑORA DE LA CALLE

El día 15, tercer domingo de mes, esta Cofradía celebrará los cultos siguientes:

A las nueve y media de la mañana, misa y ejercicio carmelitano.

A las siete menos cuarto de la tarde, santo rosario, misa aplicada por el eterno descanso de nuestros hermanos fallecidos, ejercicio carmelitano, terminando con la salve cantada ante el altar de la Virgen del Carmen.

†

Doña María de los Dolores Abad Martínez

(Profesora del Colegio Santo Angel)

Sus compañeros de **FESITE-USO**

Suplican una oración por el eterno descanso de su alma.

La misa que se celebrará el sábado, día 14, a las 11'30, en la capilla del Colegio "La Salle", será por su intención.

RASTRILLO SAN TELMO

(Don Ramón de la Cruz, 95-Teléfono 4029775-MADRID)

Tiene el gusto de invitarles a la exposición y venta de objetos de arte y antigüedades que se celebrará en el Hotel REY SANCHO DE CASTILLA (Avda. Ponce de León, teléfono 725300), de Palencia, durante los días 9 al 14 de noviembre actual.

ESPERAMOS SU VISITA

M.C.D.2022

GRAN EXITO DE LA FUNCION MUSICAL DE ANOCHE EN EL PRINCIPAL

Actuaron brillantemente las Corales de Carrión de los Condes, Guardo y Banda Municipal de Palencia

La Coral de Guardo, durante su actuación.—(Foto LUIS)

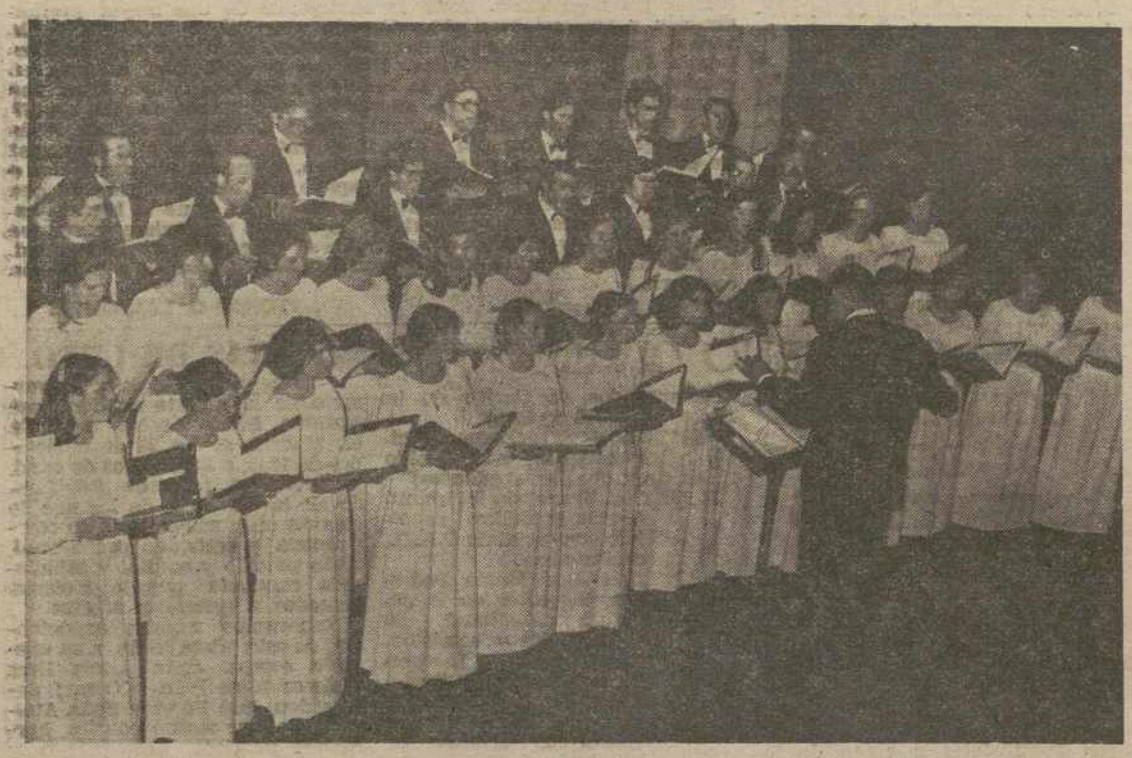

Un momento de la intervención de la Coral de Carrión de los Condes.—(Foto LUIS)

Se celebró anoche a las 8, en el Teatro Principal, la segunda sesión del II Festival de la Música, organizado por el Ayuntamiento y la Diputación Provincial, conjuntamente y que constituyó un gran éxito.

El teatro registró una nutrida entrada entre la que se contaban carrioneses y guardenses, entusiastas de sus respectivas corales que iban a intervenir.

Se inició este concierto con unas palabras de presentación del acto y de los grupos actuantes, así como de las obras a interpretar que llevó a cabo Antonio Rubio López, de la emisoria "La Voz de Palencia", quien también, lamentó la coincidencia de actos culturales esta semana (se vienen celebrando asimismo en estas fechas las funciones de la I Muestra Regional de Teatro) que obligan al público a dividir su presencia en ellos; por lo que en nombre de todos, pidió que para futuras celebraciones, se llegase a una coordinación mejor de estos actos para evitarse la coincidencia y sus inconvenientes.

A continuación, actuó la Coral de Carrión de los Condes que, bajo la excelente dirección de dos José María Gómez Laso, interpretó magníficamente: "S'na mi Bog" de autor anónimo; "La flor de Olmedo", Antonio Cabezón; "Navegaremos los dos" Tomás Garoizu; "¿De dónde venis amore" Juan Vázquez; "Eres alta y delgada" Angel Barja; "Date la vuelta", A. Duo Vital; "La Monanera" Pigarelli y "El Vito", Manule Massotti.

Grandes aplausos rubricaron esta actuación

Seguidamente, actuó la Coral Mixta de Guardo bajo la experta dirección de Antonio Allende Fernández, que interpretó: "Ya suenan las esquilas" (canción salmantina de autor anónimo); "Los molinos" Beethoven; "Don Gil de Alcalá" (habanera), lM Penella; "Campanas de atardecer" Jaroff; "Castellana" Guerrero; "El mio Xuan" Luis de la Peña; "La mozuela de Camasobres" Guzmán Ricis; y "Cuando vayas a San Vicente", Angel Borja.

También aplausos entusiastas acogieron esta intervención.

Tras un breve descanso, se desarrolló la segunda parte con la actuación de la Banda Municipal de Música, bajo la competente dirección de don Saturnino Diez Vidal. Interpretó un breve y bonito programa constituido por las siguientes obras: "El último romántico" (pasodoble) Soutullo y Vert; "El barberillo de Lavapiés" (selección, Barbieri; y "Palencia también canta" (rapsodia palentina) de Andrés Moro Galiego.

Fue ovacionada la impecable actuación de la Banda, que como broche de oro del acto interpretó el "Himno" a Palencia que el público escuchó de pie y hasta coreó con su cántico cerrándose así la brillante jornada

AYUNTAMIENTO DE PALENCIA

ANUNCIO

Se convoca concursillo para contratar por concierto directo con empresarios del ramo, la ejecución de las siguientes obras en esta Ciudad:

Obras de Alumbrado Público en la Avda. Cardenal Cisneros. Precio a la baja 4.770.159 ptas. Plazo de ejecución cinco meses.

Los interesados podrán presentar la documentación y las proposiciones, en el plazo de diez días a partir de la publicación del presente anuncio en el Boletín Oficial de la Provincia, encontrándose los Pliegos de Condiciones y demás documentos en la Secretaría General de este Ayuntamiento (Sección 1.ª).

Palencia, 10 de noviembre de 1981.

EL ALCALDE

DELEGACION PROVINCIAL DE CULTURA

II ENCUENTRO JUVENIL DE TEATRO CLASICO

Con motivo del Centenario de la muerte de Calderón de la Barca, este Ministerio convocó, por Orden de 30 de diciembre de 1980, un Encuentro Juvenil de Teatro Clásico, que tuvo una acogida muy favorable, de tal modo que se rebasaron las previsiones iniciales de participación. Por ello y con objeto de satisfacer las inquietudes juveniles y fomentar el conocimiento de nuestro Teatro Clásico, a propuesta de la Dirección del Organismo Autónomo Instituto de la Juventud y Promoción Comunitaria, este Ministerio de Cultura convoca el II Encuentro Juvenil de Teatro Clásico.

Participantes. — Pueden inscribirse en este Encuentro los grupos teatrales de toda España que lo deseen, siempre que sus componentes no sean profesionales, ni rebasen los 25 años de edad, salvo en una proporción que no supere el 10 por 100 del total de miembros.

Inscripción. — El plazo de inscripción finaliza el día 30 de noviembre de 1981.

Desarrollo. — La actividad tendrá dos fases:

a) Encuentros de Sec celebrarán durante los enero a mayo de 1982, des que oportunamente len.

b) Encuentro nacional drá lugar en el Corral de días de Almagro en la quincena del mes de julio elia intervendrán los grupo trales invitados por decisión voritaria del grupo de e La invitación se hará atend do la calidad de interpre y puesta en escena de las representadas en los Enc de Sector.

Actuaciones.—Los grupos rán representar obras de españoles del siglo de Or

La actividad, en sus dos no tendrá carácter comp Todos los grupos seleccio para el Encuentro Nacion cibirán diploma acreditativo distinción.

Los grupos interesados en ticipar en el II Encuentro cional Juvenil de Teatro C pueden dirigirse para info e inscripción a: Delegac Cultura —Instituto de la tud— calle Onésimo Red cuarta planta. Teléfono

NOTAS Y COMUNICADO

FEDERACION NACIONAL DE AUTOESCUELAS

Con esta fecha se ha enviado al director general de Tráfico el siguiente escrito.

"Ante los frecuentes y graves accidentes de tráfico que se vienen produciendo especialmente autobuses, esta Federación Nacional, quiere hacer constar su preocupación por el hecho, muchas veces manifestado, de que las exigencias tanto a nivel de formación como examen para la obtención de estos permisos de conducción son insuficientes. Por ello, proponemos la creación de un grupo de trabajo compuesto por expertos de ese Organismo y de esta Federación, para estudiar el perfeccionamiento de uno y otro sistema, orientado a que la mejor formación de estos conductores consiga reducir en el futuro este tipo de accidentes".

Debemos de tener en cuenta que la propia redacción del apartado II del artículo 275, tal como ha quedado en el Decreto de 8 de marzo de 1981, no exige ni siquiera el doble mando a los autobuses ni a los tractores, supresión que en lo que se refiere a los autobuses, entendemos permite que se realicen enseñanzas por personas sin experiencia y atentando contra la seguridad vial.

Esta Federación está muy preocupada, pues este tipo de enseñanza debe ser la más cuidada y al ser una formación profesional debería ser subvencionada por el Estado en razón al alto costo que un autobús tiene en el mercado.

COORDINADORA DE ASOCIACIONES DE VECINOS

La Cooordinadora de Asociaciones de Vecinos convoca manifestación contra el actual trazado del vial o primer cinturón de ronda, en virtud del artículo 21.2 de la Constitución, y previa comunicación a las autoridades gubernativas.

La Coordinadora partiendo de las masivas asambleas realizadas en los barrios, se hace eco de la oposición de los vecinos contra éste actual vial y pidiendo que sea el segundo cinturón el que se realice como solución mejor para la ciudad.

Hacemos un llamamiento a todas las organizaciones políticas, sindicales, sociales etc., para que se solidaricen con los barrios y participen en la manifestación contra el vial que se celebrará el día 22 de noviembre a las 12,30 horas desde el Salón a la Plaza Mayor.

ASAMBLEA DE LA ASOCIACION DE VECINOS "SAN JUANILLO"

"En Asamblea General celebrada el día 10 se han tom siguientes acuerdos:

Con una masiva afluen vecinos, quedándose gente en la calle, la Asamblea ha zado primero por aclama luego por absoluta unanimi trazado del actual proye cinturón de ronda

Decimos si a la solución fico en la ciudad pero no de los barrios que también ciudad por lo que propo como solución el segundo rón que, entendemos no dica a nadie.

La Asamblea decidió acu manifestación cuya autor se ha solicitado del Gobier vil para el día 22 en protes tra este cinturón, que atr nuesro entender, contra la y la seguridad ciudadana

PESITE-USO. MISA EN SU GIO DE MARIA DOLO ABAD MARTINEZ

"PESITE-USO: La Fede de la Enseñanza no esta Palencia informa a todos s llados y compañeros en g que el día 14 de noviembre once y ymedia de la mañana la capilla del Colegio La tendrá lugar una celebración carística por el eterno de de nuestra compañera Mar lores Abad Martínez, falle día 11 de noviembre.

El secretario provincial SIETE-USO".

GRACIAS
ESPIRITU
SA
por los favores recibi
M. J.

SERVICIOS "BIBLIOBUS"

La Biblioteca Móvil ("bús") del Centro Coordin Bibliotecas de Palencia, re los siguientes desplazamie rante la próxima semana.

Día 16: Villada Cisner chilla.

Día 17: Husillos Villam Grijota

Día 18: Antigüedad, B de Cerrato y Cobos de Ce

Día 19: Quintana del P Villahán de Palenzuela Pa la.

Día 20: Paredes de Nava rril de Campos.

Día 21: Barrio de San

M.C.D.2022

Bonos ICO

DESGRAVACION **20%**

INTERES **12,75%**

AMORTIZACION **3** AÑOS

Este año, el Instituto de Crédito Oficial lanza una nueva emisión de bonos ICO que, como el año anterior, mantiene un carácter excepcional.

Porque, a la hora de invertir su dinero, hay algo que usted debe tener en cuenta.

En primer lugar, que no todas las emisiones se amortizan en 3 años.

De ellas no son muchas las que ofrecen un 12,75% de interés.

Y entre estas últimas, muy pocas llegan a alcanzar el 20% de desgravación fiscal.

Así es la nueva emisión de bonos ICO.

Suscríbala en Bancos, Cajas e Intermediarios Financieros.

Solicite folleto gratuito de la Emisión

CARACTERISTICAS DE LA EMISION

Cantidad:	5.000 millones de pesetas.
Interés:	12,75%.
Desgravación:	20% de la Cuota en el Impuesto sobre la Renta, según las condiciones establecidas en la Ley del Impuesto sobre la Renta de las personas físicas. En el Impuesto sobre sociedades el 10%, en las condiciones establecidas por la ley.
Amortización:	3 años.
Liquidez:	Títulos de Cotización calificada en Bolsa.
Pago de intereses:	Semestral.
Primer vencimiento:	30 de Mayo de 1982.
Plazo de suscripción:	Del 11 al 30 de Noviembre de 1981.
Precio de la Emisión:	A la par, libre de gastos para el suscriptor.
Título:	5.000 pesetas.
Garantía:	La de un organismo oficial.
Lugar de suscripción:	Bancos, Cajas e Intermediarios Financieros.

Pocas Emisiones Ofrecen Tanto.

Bonos ICO
EMISION DE BONOS DEL INSTITUTO DE CREDITO OFICIAL

M.C.D.2022

HOY, EN LA DIPUTACION

Reuniones regionales sobre Agricultura y Sanidad

Dos reuniones regionales se celebran hoy en el Palacio Provincial.

Primeramente por la mañana, a las once y media, ha comenzado una sesión de personas vinculadas al Gran Area Industrial de Castilla-León y al propio Consejo General.

Entre los asistentes figuraban don Miguel Molero Sampedro, presidente del Gran Area Industrial, y don Carlos Romero Batallán, director del Departamento de Agricultura y Fomento, del Consejo General de Castilla y León. Se trataba en esta sesión de coordinar las diversas actividades del Gran Area y del Consejo General, así como para estudiar las solicitudes de ayudas en el Gran Area aparte de otras cuestiones que afectan a ambos organismos.

A la hora de cerrar nuestra edición, la reunión no había finalizado. En nuestro número de mañana, ofreceremos más amplia información.

Asimismo para esta tarde está prevista una reunión de los directores provinciales de Salud, de las provincias que integran el ente Castilla-León. Para presidir esta reunión se ha desplazado a Palencia el director del Departamento de Asuntos Sociales, del Consejo General de Castilla-León, don José Luis Vallejo. Asimismo mañana ofreceremos información de esta sesión.

SUCESOS EN LOS PUEBLOS

ACEITE PELIGROSO

Ante la Guardia Civil compareció el vecino de Villasarracino, Atico Cuadrado Calvo, manifestando que regenta una tienda de ultramarinos en su pueblo y que con un camión ejerce la venta ambulante. Se había enterado de que en la relación de aceites peligrosos ha sido incuido el de la marca "Oleoli" y acudía al Cuartel para manifestar que en su tienda tenía un total de 175 litros de recipientes de diferente envasado. Los había adquirido en una tienda en Palencia. Por su parte, había viajado por Villahasta, Robladillo, Bárcena y Santillana, si bien como también vende otras marcas, ignorando quienes pudieran ser sus compradores.

"VIVA EL DUQUE, NUESTRO SEÑOR"

Actuación del grupo "Teatro Arcipreste", de Zamora, en la "muestra regional"

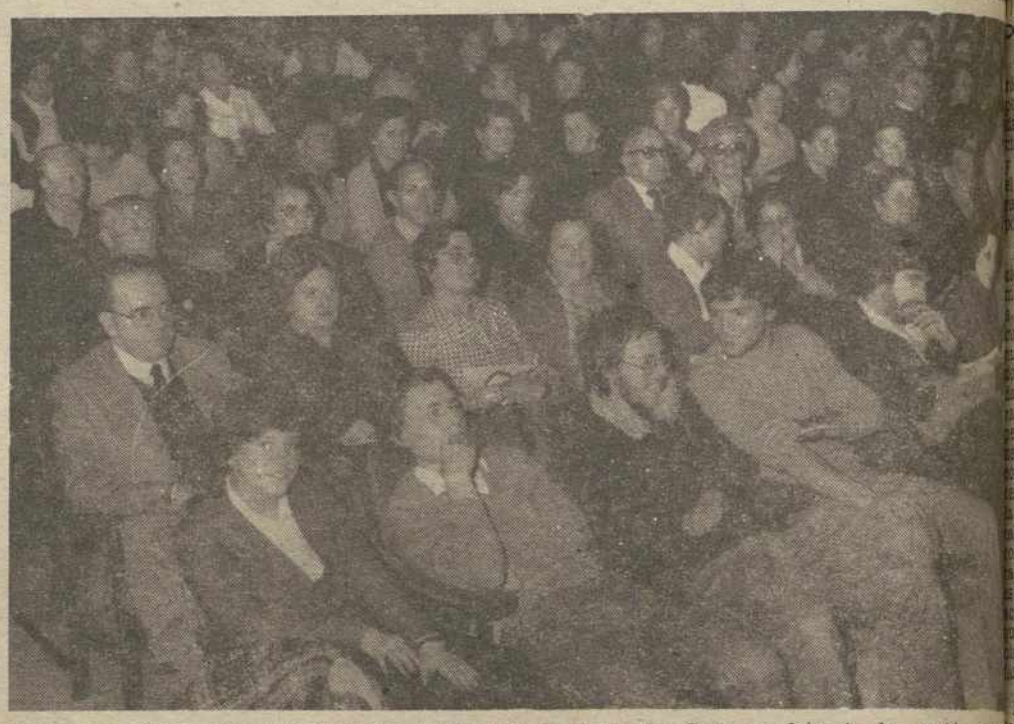

Numeroso público abarrotó el salón de actos en la Casa de Cultura, durante la sesión del ... (Foto LE...)

Con una asistencia de público que rebasó todos los cálculos previstos, actuó ayer en la Casa de Cultura el grupo S. C. Teatro Arcipreste, de Zamora, dentro de la "Muestra regional de Teatro" de la Delegación de Cultura.

Representó esta cuajada agrupación zamorana la obra "Viva el duque, nuestro dueño", de José Luis Alonso de Santos, bajo la dirección de Cándido de Castro.

La obra, controvertida y discutible, pero bien construida dispuso para llegar al audito... un excelente montaje y, ... do, de una magnífica actua... grupo.

Un momento de la actuación teatral del jueves, en la Casa de ... (Foto LE...)

Los Catorce
ganadores de esta semana
han cobrado
58.894 Ptas.
cada uno

CARMEN MELERO CAMALEÑO - Fernando el Magno, 2 - PALENCIA
ELENA ALAMON BARO - Rosario, 31 - TORREGROSA - Lleida
TERESA FDEZ. RUIZ - 12 de Octubre, 39 (Bar) - ZARAGOZA-7
GLORIA RIERA DIAZ - Poeta Más y Ros, 53 - VALENCIA - 22
AMALIA PEDRERO MTNEZ. - Román Rullan, 49 - P. DE MALLORCA-8
Mª. ESPINOSA - Bada-Vid Vva. P. Ximenez, B-1 -PTO. DE STA. MARIA
MERCEDES CUGAT SOCANO - Antonio Baena, 17 -PTE. GENIL -Córdoba
EULOGIA CABRERA JORGE - Bazán, 36 - LAS PALMAS DE G. CANARIA
ISABEL RODRIGUEZ MORENO -Boston, 12 - MADRID-28
Mª. CARMEN PALACIOS ALLER - Navarra, 10 - LAS ROZAS - Madrid
JOSEFA MARTINEZ MARTI - Espronceda, 331 - BARCELONA-27
ISABEL MATILLA CEPEDA - Santiago Gómez, 8 - LA CORUÑA
Mª CONSUELO ROCES NOVAL - Av. Portugal, 47 -GIJON
Mª. ISABEL RUIZ BLANCO - Retuerto, 16 - BARACALDO - Vizcaya

Envíe boletos para la próxima semana
al apartado 200
Barcelona

LA SUERTE EN SU MANO

AVECREM
Gallina Blanca

AYUNTAMIENTO DE PALENCIA

ANUNCIO

Se hace público para general conocimiento las normas básicas a tener en cuenta por todos los ciudadanos con el fin de colaborar en la consecución de un mejor servicio de limpieza y recogida de basuras en esta ciudad:

La basura deberá depositarse en bolsas herméticamente cerradas y éstas dentro de los correspondientes cubos correctivos que serán colocados en las puertas de los inmuebles al paso de los equipos recolectores.

Las bolsas no deberán contener líquidos.

Quien tenga que sacar cajas de cartón u otro tipo de embalaje, lo deberá sacar pegado y atado y sin que en ningún caso contenga basura.

El servicio será diario excepto domingos y festivos. No se depositará basura antes de las diez de la noche, hora en que da comienzo el servicio de recogida.

La primera semana y tercera de cada mes se procederá a la recogida de enseres domésticos de desecho, que se depositará en los respectivos portales, previa llamada del usuario al teléfono 74.44.48, todos los días laborables a partir de las diez de la mañana.

Palencia, 11 de noviembre de 1981.

EL ALCALDE

EL TIEMPO EN LA PROVINCIA DE PALENCIA

ES UNA ATENCION DE
Caja de Ahorros y Préstamos de Palencia

SIGUE EL VERANILLO

Parte del tiempo, referido a la provincia de Palencia, facilitado por el Servicio Nacional de Meteorología, en exclusiva para nuestro periódico.

La situación meteorológica vuelve a ser de anticición de Azores sobre la Península Ibérica. Se ha cerrado así el pasillo abier... la anterior borrasca. Y a ... rrascas sólo les queda ... la altura de Canarias ... Golfo de Cádiz.

Esta situación se viene ... do y las lluvias venideras ... rán acercarse por este ...

Continúa, de momento ... quia, con buen tiempo; ... do buen tiempo a estos ... pejados y temperaturas ... bles, completamente ... para la época en que nos ... tramos.

La mínima de anoche ... cinco grados, que se va ... tir para la noche próxima.

El sábado se presenta ... día de cielos completamente ... pejados, con vientos de ... cie de componente Norte ... jos, como corresponde a ... tuación de anticición y ... peraturas máximas que ... rán entre los 15 y 16 grados ... bien anormales para estas ... ras del otoño.

SUCESOS LOCALES

AL JUZGADO.—Con las diligencias policiales correspondientes, han pasado al Juzgado los jóvenes Carlos Isla López, Florentino Huerta Temiño, Juan Delgado Lapazada y María Teresa Arenas Frías, acusados de falsificación de recetas médicas para la obtención de psicotrópicos en las farmacias, implicados en el asunto con diferente responsabilidad.

Los cuchachos estudiantes, viven juntos en un piso de la calle Estrada y la joven, con sus familiares. Carlos Isla falsificó algunas recetas, que bien él, bien alguno de los compañeros, lograron retirar en farmacias. Un día convencieron a la muchacha, para que les entregara algún impreso de las recetas en blanco, que como funcionaria posee. Al hacerlas efectivas se descubrió la falsificación y la Policía llegó al fondo de la cuestión, habiendo dado curso a lo actuado al Juzgado, a cuya disposición como decimos, han quedado los cuatro jóvenes.

M.C.D.2022

GUARDO

Este sábado se inician las jornadas culturales y deportivas de otoño

CONCIERTO DEL CUARTETO "CUATROCENTO" EN LA IGLESIA DE SAN JUAN EL DIA VEINTIUNO

Este próximo sábado se iniciarán las jornadas culturales y deportivas de Otoño-81, organizadas por el Ayuntamiento, es decir, por su Comisión de Cultura y Deportes, en colaboración con el Cine-Club de Guardo, la Coral, el Grupo Junkal y el Grupo Literario Guardense.

El programa es amplio y ambicioso si se tiene en cuenta que muy poco o nada se ha hecho a lo largo del año en el aspecto cultural guardense. El problema, el eterno problema de Guardo, es el del local adecuado. Cada acto prácticamente se realiza en un sitio distinto. Y es una pena o una vergüenza (para quienes corresponda) que Guardo, con diez mil habitantes (mayor centro de la provincia después de la capital) y con grupos culturales en abundancia, no cuente con una casa o centro de cultura apropiado y estable. Y ésta es la causa mayor de la falta de actos culturales en Guardo, porque, cada vez que hay que organizar algo, te encuentras con el fantasma del local.

Pero vayamos a estas Jornadas Culturales y Deportivas que nos ocupan. Se iniciarán este próximo sábado, como se dice antes, con un cine-forum en el Cine Bravo. Se proyectará la película «El corcel negro», dirigida por Carroll-Ballard y producida por Ford Coppola, ese soberbio realizador estadounidense que consiguió la fama con dos películas multitudinarias: «El Padrino» y «Apocalipsis Now», la primera en 1971 y la segunda en 1979. Este acto correrá a cargo del Cine-Club de Guardo, que en estos momentos anda renqueando o mejor dicho con letargo obligado por culpa de ese mal guardense de no disponer de local apropiado y adecuado.

La segunda jornada de este ciclo cultural será el sábado siguiente, es decir, el día 21, con un magno concierto de polifonía coral, algo verdaderamente nuevo e inédito en Guardo. Se celebrará en la iglesia de San Juan con entrada libre y correrá a cargo del prestigioso cuarteto «Quatrocento», que interpretarán obras de polifonía religiosa, madrigales y obras del folklore.

El día 28, es decir, el sábado que sigue, habrá una conferencia deportiva. Después, el 12 de diciembre se proyectará un montaje audio-visual con el título de «Reflejos de la Navidad en la Literatura y las Artes», original de Antonio Rubio, redactor de la «Voz de Palencia». Este acto será en la Biblioteca Municipal y también se cuenta con la actuación del grupo guardense de música folk «Junkal».

El sábado, día 19 de diciembre y en la iglesia de Santa Bárbara (como se ve cada acto en un sitio), tendrá lugar un magno concierto coral con las intervenciones de dos corales conocidas en Guardo: la Coral de Carrión y la propia Coral de Guardo.

Del 13 de diciembre al 7 de enero estará abierta al público la exposición de pintura del Cuarto Concurso de Pintura Joven de Castilla y León, que organiza el Grupo Literario Guardense y patrocinado por el Consejo de Castilla y León y el Ayuntamiento de Guardo. También con relación a este Certamen se celebrará un acto cultural navideño con entrega de premios a los ganadores del citado Concurso.

Las Jornadas finalizarán el día 31 con un maratón popular por las calles guardenses y que promete estar muy animado.

Esto es en líneas generales el programa. Volveremos con él en sus momentos oportunos.

EXITO DE LAS IV JORNADAS DE DIVULGACION MICOLOGICAS

Como anunciaba en crónica anterior el Grupo de Empresa de la factoria guardense de ERT (Explosivos), celebró el pasado domingo, en el vestíbulo del Cine Bravo, por la mañana su segunda jornada de divulgación micológica con un éxito arrollador, ya que en todo momento el público se agolpaba alrededor de las mesas para contemplar las 120 especies de setas, recogidas en las inmediaciones de Guardo. También se daban a degustar setas cocinadas magnificamente allí mismo. Varios miembros del Grupo de Empresa citado informaban y respondían a cuantas preguntas se hacían sobre las setas allí expuestas o a sus letreros de nombres científicos con la indicación si es venenosa, tóxica o comestible de estas plantas.

El Corresponsal

DESDE SALDAÑA

Excavaciones arqueológicas

Se están haciendo estos días unas excavaciones arqueológicas en nuestra villa por los pagos de «La Morterona», el lugar donde se asentó en la antigüedad el poblado de Saldaña.

Nos hemos puesto en contacto con los directores de la excavación, el doctor Abásolo, de la Universidad de Valladolid y el señor Cortes de Saldaña, para que nos informen del alcance que pueden tener estas excavaciones para el mejor conocimiento de la Edad Antigua de nuestra comarca.

Así, hemos sabido que el hecho de la excavación en este lugar concreto se debe al descubrimiento, hace pocos años, de un cementerio de la época de los romanos. Al excavarlo en este otoño se han ido viendo diversos enterramientos, con los esqueletos bien conservados, que nos informan de los caracteres físicos de estos primeros saldañeses que conocemos, así como de su forma de enterrar. Algunas tumbas se acompañan de los objetos personales del muerto: recipientes de vidrio y cerámica, armas y objetos de adorno, aunque hay que reconocer que la mayoría de los enterrados no presentan ajuar funerario.

Por otra parte y esto es la novedad de la excavación, se ha visto que los enterramientos están hechos sobre un foso defensivo que rodeaba el alto de «Los Cuernos». Así, este alto se convertía en una verdadera acrópolis fortificada, con su foso que la protegía de ataques enemigos.

Se comprueba que este foso se rellenó en el siglo I después de Jesucristo, al llegar la «paz romana», época tranquila y de prosperidad y varios siglos después, en el siglo V, es cuando se convirtió en cementerio.

Esperamos que estas excavaciones tengan el mayor éxito y contribuyan al conocimiento de Palencia en la antigüedad.

CRONICA DE AGUILAR DE CAMPOO

LAS AMAS DE CASA.-EN EL CENTRO SANITARIO.-EN LA DISCOTECA "LASER II" AMIGOS DEL MONASTERIO CON "EL MEDICO A PALOS".-LA FERIA DE SAN MARTIN NO LLEGO A CELEBRARSE

LA SEMANA CULTURAL DE LAS AMAS DE CASA

En el salón de actos del Centro Sanitario han tenido lugar las Conferencias Culturales de las Amas de Casa, a las que han asistido un grupo numeroso de jóvenes recién casadas, que las seguían con el mayor interés y que han sentido se acabasen.

Han durado del día 3 en que dieron comienzo, hasta el día 7, en que todos los días a las 5,30 de la tarde, se las veía, camino de «El Soto» como simples colegiales, hacia el Centro Sanitario y los temas y oradores por el siguiente orden:

Martes, 3.—«La situación del consumidor frente al problema del aceite tóxico». Conferenciante: doña Nieves Alvarez, presidenta de la Asociación de Consumidores de Cantabria.

Miércoles, 4.—«Aprendiendo a leer otra vez». Conferenciante: don Mariano Fernández Gil, licenciado en Filología.

Jueves, 5.—«Pubertad y adolescencia». Conferenciante: doña Pilar Marcos, psicóloga y profesora de educación especial.

Viernes, 6 y sábado 7.—«Enfermedades y reacciones de la mente frente a las tensiones de la vida actual». Conferenciante: doctor don Ramón Collado, licenciado en Psicología y Acupuntista.

Fueron como a modo de charlas coloquio, en que al final hubo algunas intervenciones que con gran acierto, fueron contestadas por los mismos conferenciantes, siendo todos ellos, muy aplaudidos.

EN LA DISCOTECA «LASER II», AMIGOS DEL MONASTERIO DIERON «EL MEDICO A PALOS»

En la noche del viernes 6, y a las 10,30 y a petición de numeroso público, que no la había visto y en la discoteca «Laser II», fue representada de nuevo por el Grupo de Teatro «El Globo», de la Asociación Amigos del Monasterio la inmortal obra del "Médico a palos», dirigida y ejecutada por Pancho Salvador y los jóvenes artistas del Teatro local, que son admirables y fueron calurosamente aplaudidos y esperamos que en la época de Navidad y al igual que el año anterior, nos obsequien en los días de Navidad y en la noche de la rifa de las cestas, con alguna nueva representación, villancicos y orquestas y programas que tanto gustaron.

LA FERIA DE SAN MARTIN, NO LLEGO A CELEBRARSE

A pesar de que hacía un día espléndido, no hubo feria, pues al construir el ferial cubierto de la Loma, se hizo un programa ferial de la región, en el que se fijaron las fechas en los mercados del martes, en el segundo de cada mes y únicamente y por excepción se dejaron cuatro o cinco de las principales del año, dos o tres en invierno, una o dos en la primavera y otra en el otoño.

No obstante, esto, se vio animación por las calles y plaza de gente que sin duda alguna había venido a hacer sus compras.

Pero aparte de esto, los compradores de ganado, lo compran ya en las mismas cuadras y lo llevan ya directo a los grandes mataderos frigoríficos de las ciudades y se cría, mucho menos ganado que se criaba, pues se echa de menos a gente joven en los pueblos, pues todos buscan colocación en las ciudades, cuando la verdadera riqueza del labrador más que en la venta del grano, sacarían más rendimiento convirtiéndolo en carne, puesto que esto cada día se cotiza a mayor precio y la ganadería por el contrario va disminuyendo, pues ya no se ven aquellos rebaños de ovejas que había en Castilla y las máquinas y tractores, han reemplazado a las parejas de bueyes o vacas que labraban las tierras, que además daban leche y abonos que hoy hay que comprar abonos de importación que están por las nubes y por último ya diré que en la Plaza de Aguilar, desaparecieron los antiguos bancos o maderos con argollas que había frente a las boticas, donde ataban las caballerías, cuando venían a las ferias o por los encargos y hoy se ven coches de todas las marcas, que creo funcionan con gasolina o gas oil, que está un poco alto de precio y hay que importarlo del extranjero. El Corresponsal, **Aniano Fontaneda.**

EL PARTIDO SOCIALISTA OBRERO ESPAÑOL
Invita a todos los ciudadanos a la
CONCENTRACION
que tendrá lugar el
DOMINGO 15 de NOVIEMBRE a las 11 HORAS,
en la AVENIDA DE LA COMPLUTENSE
(Ciudad Universitaria. Madrid)
POR LA PAZ,
EL DESARME
Y LA LIBERTAD
PSOE

UD. PUEDE TRABAJAR EN SU CASA
Gane 9.600 pts. semanales tricotando, sea hombre o mujer. Le damos trabajo asegurado, le facilitamos la máquina y le enseñamos gratis. Visítenos.
HOGAR CASTILLA
Valentín Calderón, 4
Tel. 74 24 57
PALENCIA

AYUNTAMIENTO DE GUARDO
En el Boletín O. del Estado, del 31 de octubre pasado, se publica anuncio de concurso para la contratación de los servicios de Recaudación Municipal. Hasta el día 24 del presente mes de noviembre se admiten proposiciones ante esta Alcaldía.
Guardo, a 6 de noviembre de 1981.
EL ALCALDE

M.C.D.2022

Desde CERVERA DE PISUERGA

La Asociación "CERVERA MAS ALLA" convoca el primer concurso regional de montajes audiovisuales - Datos del mercado regional

La Asociación «Cervera más allá», con la colaboración del Centro Coordinador de Actividades y Establecimientos Culturales, dependientes del Ministerio de Cultura convoca el primer concurso regional Castilla-León, de montajes audiovisuales con arreglo a las siguientes bases:

Podrán participar todas las personas nacidas en la región, aunque no tengan en ella su residencia y todas las residentes aunque no hayan nacido en la misma.

El tema será libre y el formato 35 mm., montadas en marquitos de 5 por 5.

Los trabajos deberán tener una duración mínima de diez minutos y máxima de 30. Vendrán acompañados de cinta-casette y si la separación de una a otra diapositiva no está marcada por impulso magnético deberá acompañar escrito con el texto indicando orden y espacio entre las mismas.

Un Comité seleccionará los trabajos que pasarán a la proyección pública y al Jurado. El Jurado estará integrado por personas de reconocida solvencia fotográfica, artística y cultural. No podrá declararse desierto ninguno de los premios.

El Jurado tendrá capacidad para resolver cualquiera circunstancia no prevista en las bases.

Las proyecciones serán públicas y tendrán lugar en el salón de actos del Ayuntamiento, los días 5 al 8 de diciembre.

Los premios serán los siguientes: Primero, trofeo y estancia de un fin de semana para dos personas en el Parador Nacional «Fuentes Carrionas» de esta calidad; segundo, trofeo y la misma estancia; tercero, trofeo y la misma estancia.

A todos los participantes por el hecho de hacerlo, se les entregará o enviará un obsequio. La devolución de los trabajos se efectuará dentro de los 10 días siguientes a la celebración del concurso. La entrega de premios y el día se anunciará con la debida antelación.

Las inscripciones y envíos se harán por correo certificado a: Asociación «Cervera más allá», Plaza Mayor, núm. 1. Cervera de Pisuerga (Palencia), adjuntando carta con nombres y dirección del autor, título del trabajo, duración del mismo y cuantos detalles crean oportunos reseñar. El plazo de admisión finaliza el 30 de noviembre.

Participar, es ayudar a tu región para que marche adelante.

DATOS DEL MERCADO REGIONAL.—Con mucha gente por nuestras calles, mucho ganado y un gran día de sol se celebró el pasado jueves día 5 la primera feria correspondiente al actual mes de noviembre. El hermoso recinto ganadero registró una entrada de 270 cabezas distribuidas en: 142 de vacuno mayor, 18 de menor, 92 ricos terneros y 18 cerdos de cría.

Hubo muy buenas ventas con precios bien altos en la que compradores y vendedores todos han quedado según los comentarios muy satisfechos.

El mercadillo de la Plaza de la Ermita de la Cruz, muy concurrido sobre todo por las amas de casa en busca de la economía, porque los tiempos no están para bromas.—MINO.

DESDE HERRERA DE PISUERGA

REUNION DE AGENTES DE EXTENSION AGRARIA

En la Sala de Juntas de la Biblioteca Pública Municipal, "Duque de Frías", de esta ciudad, tuvo lugar en la tarde del día 9 de los corrientes, una reunión presidida por el jefe provincial de la Producción Animal, don Primo Casado Fernández y por el agente provincial del Servicio de Extensión Agraria, don Anesio Vallejo Esteban. Asistieron a la misma los agentes comarcales de Extensión Agraria de las Comarcas de Aguilar de Campoo, Cervera de Pisuerga, Guardo, Saldaña y Herrera de Pisuerga.

El tema de la reunión fue sobre la nueva legislación de la producción de leche de ganado vacuno.

En primer lugar se contempla el Reglamento estructural de la Producción Lechera (BOE 24-9-81), que establece un conjunto de normas, que persiguen estructurar la producción de leche, con lo que se podrá llegar a la ordenación de la producción lechera de vacuno.

Entre los factores de producción a mejorar se contemplan, como fundamentales, la alimentación y la sanidad así como la selección, alojamiento y contornos, ordeño y equipo. Siendo necesario que estos factores sean ordenados para obtener un producto competitivo en cuanto a calidad y precio.

Se comenta, también, la Orden Ministerial de 21-10-81, por la que se regula el Registro Provisional de explotaciones ganaderas.

Es interesante que el ganadero sepa que en cada provincia está abierto el Registro Provisional de explotaciones de ganado vacuno de producción de leche, estableciéndose un plazo para esta inscripción que termina el día 31 de marzo de 1982.

La inscripción en el Registro Provisional de explotaciones de ganado vacuno de leche es condición indispensable, para poder acogerse a las ayudas y estímulos previstos en el Reglamento Estructural de la Producción Lechera a efectos de mejorar la estructura productiva y poder acceder a la obtención del título de Granja de Producción Lechera.

Las ayudas y estímulos que la Administración proporciona son.

—Para la reproducción y mejora ganadera: Mediante la inseminación artificial y adquisición de sementales.

—Para mejora sanitaria: Por indemnización por sacrificio a los conciertos de saneamiento, suministro de vacunas, fármacos y desinfectantes, cesión de productores.

—Aprovechamiento de recursos de alimentación complementarias: Por el fomento de contratos correspondientes.

—Para recursos forrajeros: Mediante subvenciones créditos y asesoramiento para la producción, recolección y conservación.

—Para ordenación y aprovechamiento de los pastos: Ayuda para lucha contra plagas, preferencia en el arrendamiento por ICONA de zonas pastables, etc.

Al finalizar este acto, el señor jefe provincial de la Producción Animal propone celebrar en fecha próxima y previa citación, una serie de reuniones en Herrera de Pisuerga, Aguilar de Campoo, Saldaña y Cervera de Pisuerga, a la que asistirán los veterinarios titulares, las Cámaras Agrarias y los agentes del Servicio de Extensión Agraria siendo el carácter de estas reuniones de tipo informativo de toda la documentación mencionada sobre la producción de leche de ganado vacuno.

ACTIVIDADES DEL CENTRO SOCIAL

Con gran animación en guitarra, bandurria, danzas regionales, modelado en barro, etc., continúan las actividades del Centro Social que tiene su sede en las dependencias de la Biblioteca Pública Municipal, "Duque de Frías" de esta ciudad.

En breve se informará de los Grupos de Teatro que durante este mes actuarán, así como el título de las obras que pondrán en escena.

También se celebrará una semana cultural en la que intervendrán prestigiosos conferenciantes.

La visita parroquial al cementerio. Ante la semana homenaje a nuestros mayores

VISITA LITURGICA PARROQUIAL AL CEMENTERIO

Si bien durante los días transcurridos del actual mes de noviembre, el cementerio de nuestra ciudad, cuya pulcritud y esmerado cuidado son dignos de todo elogio, ha sido visitado por los familiares y amigos de los difuntos que en él reposan y seguirá siéndolo en los días restantes del mismo, para pedir al Señor ante sus sepulturas por su eterno descanso y depositar en las mismas coronas de crisantemos y otras flores; sin embargo por coincidir la festividad de Todos los Santos (1 de noviembre), con una de las dos ferias que se celebran anualmente, aunque en el año actual haya pasado sin pena ni gloria, poco menos que inadvertida, la visita litúrgica parroquial tuvo lugar el día 8, primer domingo de noviembre, después del Día de Todos los Santos, según viene siendo tradicional.

Fueron muchos los familiares y amigos, residentes en Herrera y fuera de nuestra población, los que acudieron a esta piadosa ceremonia, proclamando con su presencia que, aunque el mes de noviembre, con sus características peculiares es signo evidente de la caducidad de la vida presente, es, también, una consoladora esperanza que nos habla de un más allá venturoso, de una vida inextinguible, en la que "no tienen punto de comparación los sufrimientos de esta vida con la recompensa que el Señor nos tiene reservada en la otra"... Esperanza segura, cristalizada en nuestra parroquia por la plegaria ferviente, animada y litúrgica.

DEL 9 DEL ACTUAL AL A NUESTROS MAYORES

Del 9 al 15 de este mes, se está celebrando en España y en toda Europa la Semana Homenaje a Nuestros Mayores. En Bélgica y en otras naciones europeas data esta semana desde hace ya 20 años; en España, 13.

¿Qué supone o representa esta Semana?

—Ante todo y sobre todo toma de conciencia; una vigencia sublime; el derecho a ser cíano.

Esperamos, pues, que esta semana Homenaje a Nuestros Mayores, no sirva sólo para conferencias más o menos literarias, sentimentales, es menester que se tome conciencia de la verdadera situación y se ponga en la misma por anticristiana, inhumana y anticonstitucional.

Bien es verdad que no es ni mucho menos, es negarse.

Me es grato, una vez más, hacer constar que el Ayuntamiento de Herrera presta y siempre prestado apoyo al Hogar del Pensionado, que aquí existe, pero esperamos responda a este llamado SOS que le lanzan nuestros mayores, con una necesidad que tiene espera, para la creación en nuestra localidad de un Hogar del Pensionista, que Herrera y los moradores de su comarca necesitan y se merecen.

Que este SOS llegue, también a nuestras autoridades provinciales y parlamentarios; pues el mejor homenaje en Herrera a nuestros Mayores en esta Semana será la certeza de que nuestra ciudad y nuestra comarca, dan contar con un Hogar del Pensionista, para esparcimiento y solaz en contacto con la naturaleza. — M. C.

pues no sólo de pan vive el hombre.

Dr. JULIO AGUADO MATORRAS
ESPECIALISTA EN MEDICINA Y CIRUGIA DE LA MUJER
PARTOS
CONSULTA: Mañanas a las 13 horas. Tardes, previa petición de hora. Colón, 55, 2.º — Teléfono 74 88 22
Operaciones y urgencias: Clínica de la Cruz Roja. - Telf. 72 41 00

JOSE HERRANZ GARCIA
MEDICO DENTISTA
ODONTOLOGO DE LA SEGURIDAD SOCIAL
Plaza San Lázaro, 2, 2.º izquierda — Teléfono 74 34 38

ALBERTO RAMOS FERNANDEZ
ESPECIALISTA EN ENFERMEDADES DEL CORAZON
POR EL INSTITUTO NACIONAL DE CARDIOLOGIA DE MEJICO
Consulta: 4 tarde, previa cita.
C/. Teniente Velasco, 14, 3.º - A — Teléfono 72 24 72 — PALENCIA

Dr. D. JOSE LUIS ALONSO TRECEÑO
Jefe del Servicio de Otorrinolaringología de la Residencia Sanitaria «Lorenzo Ramírez»
GARGANTA, NARIZ, OIDOS
Consultas tardes: 4 a 7,30, previa petición de hora
Calle Mayor, 166, 3.º - B — Teléfono 74 53 79

JESUS TRANCHO
MEDICINA Y CIRUGIA DE LA MUJER.—ESTERILIDAD
PARTOS
Don Sancho, 3, tercera planta — Teléfono 74 78 27
—CONSULTAS DE DOCE A DOS—
Intervenciones y partos:
Clínica "Virgen de la Salud". — Teléfono 74-77-00

M.ª ANGELES FERNANDEZ APARICIO
MATERNOLOGO DEL ESTADO
GINECOLOGIA Y PLANIFICACION FAMILIAR
HORARIO DE CONSULTA: Previa cita
Calle Teniente Velasco, 14, 3.º - A — Teléfono 72 24 72

CENTRO DE PSICOTERAPIA
PSIQUIATRIA Y PSICOLOGIA
PSIQUIATRAS: CARLOS GRAU
CRISTINA GIL-DIEZ
PSICOLOGO: JOSE-LUIS MELLADO
Para solicitar entrevista de 10 a 13,30
Calle Capitán Martín Calleja, 18, 2.º, derecha. — Teléfono 74 64 79

Dr. D. J. MONTORO
OCULISTA
consulta de 4 a 7
Previa petición de hora
Plaza San Lázaro, núm. 2
Teléfono 74 48 79

DOCTOR E. VELASCO DOMINGUEZ
Especialista en enfermedades reumáticas
C/. Tres Amigos, 3, 5.º izda.
Tlfno. 27 82 18 VALLADOLID

D. ANGEL CASAS
MEDICINA INTERNA
Consulta: Previa petición de hora
Mayor, 3 — Tlfno. 74 39 35

JULIO PUENTE LLAMAS
PULMON Y CORAZ
Consulta previa petición
Teléfono 72 06 33

JOSE MARIA MIGUEL MARCOS
CORAZON Y PULM
Consulta previa petición de hora
Pío XII, 2, 6.º — Tlfno. 74

B. AGUAYO LORENT
TRAUMATOLOGIA Y ORTOPEDIA
CONSULTA: A. Fdez. de Madrid, 6
URGENCIAS: Clínica Virgen de la Sa
Teléfono 74 73 99

Dr. ENRIQUE DE SOTO TOLEDANO
GARGANTA, NARIZ, OIDOS
Consulta diaria, de lunes a viernes, de 4 a 8 tarde.
(Previa petición de hora)
Avda. José Antonio, 29, 5.º, derecha. Tlfno. 72 63 83. PALENC

Dr. PABLO MARTIN ALVAREZ
MATERNOLOGO DEL ESTADO POR OPOSICION
Partos, Ginecología, Cirugía de la mujer, Esterilidad
Consulta previa petición de hora
C/. Teniente Velasco, 17, 1.º — Teléfono 72 26 38 — PALENC

M.C.D.2022

UN TERRITORIO PREGONADO POR CINCO PRINCIPES

MONACO, ENTRE LO MEDIEVAL Y EL LUJO

- **RAINIERO, GRACIA, CAROLINA, ALBERTO y ESTEFANIA son los mejores publicistas turísticos del Principado**
- **Ninguna familia real como ellos llena las revistas del corazón**
- **El Casino permite ya la entrada gratuita a un público popular, con reserva de salas para socios**
- **JUAN PABLO II acaba de elevar a Archidiócesis la diócesis del Principado**

Cuatro de los componentes de la familia real del Principado de Mónaco. — (Foto EFE)

Decir Montecarlo es pensar en un mundo de lujo refinado, de casino juego de elegantes y poderosos. Los Rolls-Royce se alinean con los Mercedes y BMW frente a la puerta del esplendido casino, estilo «Liberty», que fue construido en 1865 en un altozano árido de piedras y grutas, donde hasta entonces, sólo pastaban las cabras por sus precipicios escarpados. Casino, Hotel de París y Café de París, forman ahora un bello conjunto modernista, abierto por sus jardines a la francesa, en una bella evocación modernista o de Belle Epoque. El inmenso Mediterráneo, turquesa unas veces y marino otras, es el fondo azul de este lugar, paraíso del turismo.

Lo cierto es que Montecarlo pertenece a su vez a un Principado el de Mónaco, que cuenta mil años de tradiciones. El micropaís tiene tan solo 189 hectáreas y 25.000 habitantes, con una sola alcaldía y dos distritos: la Condamine y Montecarlo. El peñón de Mónaco ciudad, conserva todavía su aire medieval, apenas salido de su aislamiento histórico, con callejuelas claras y limpias, llenas de tiendecitas, sobre todo de souvenirs, que convergen en la gran plaza del palacio principesco, que arrancó en 1215 de una fortaleza militar, hasta ofrecer hoy el aspecto definitivo de comienzos del XVII, período en el que el Señor de Mónaco pasó a llamarse Alteza Serenísima. Rainiero III, actual Príncipe reinante y gobernante, añadió una nueva ala al palacio, guardando el mismo estilo del XVII.

Cinco príncipes que abastecen las revistas del corazón dan protagonismo y publicidad personal a Mónaco. ¿Quién no está al corriente de los últimos devaneos amorosos de Carolina o de los paseos de compras por París de la princesa Gracia y su hija menor, Estefanía, perseguidas por los fotógrafos? ¿Quién no sabe que Alberto, el príncipe heredero lleva a cabo sus estudios en una Universidad norteamericana?

ENTRE LOS ALPES Y EL MAR

Pero lo cierto es que esta familia principesca parece pasar la mayor parte de su tiempo fuera de su territorio. Las princesas estudian en París y su madre decidió comprar un piso en la cotizada avenida del Mariscal Foch, donde residen la mayor parte del tiempo del curso escolar. Mónaco exhala una paz y tranquilidad especiales y hasta sin príncipes, parece gobernarse sólo. Pero lo cierto es que no se pone o se quita una piedra o un ladrillo, sin que Rainiero III lo consienta. Mónaco está abigarrado de altos edificios por la escasez y cotización del terreno, pero el mar, la montaña y los jardines airean a la perfección esta estrecha zona del litoral, que se apoya en los contrafuertes alpinos.

Todo es francés en Mónaco, con algunos toques de italiano. Su moneda es el franco, aunque con moneda monegasca circulante dentro del Principado ,por el derecho de regalía que tiene Rainiero. Su bandera y escudo ajedrezados son del más puro estilo del Medievo. La mayoría de su turismo llega al aeropuerto más próximo de Niza, y Air France viene a ser la línea aérea que abastece a Mónaco de sus turistas de altos vuelos.

Precisamente en estos días la iglesia monagasca celebraba la entrada de su nuevo arzobispo, monseñor Charles Brand, hasta ahora obispo auxiliar de Estrasburgo. Juan Pablo II ha tenido a bien elevar a rango de archidiócesis, la hasta ahora diócesis de Mónaco. La iglesia de San Carlos, llena a rebosar en domingo se animaba con los cantos de un coro de niños, que debían ser poco menos que todos los pequeños habitantes del Principado.

El tiempo era radiante en Montecarlo y la vida transcurría plácidamente por el paseo marítimo de la Princesa Gracia y el Boulevard des Moulins de la ciudad, donde uno puede encontrar las grandes firmas de moda de París. Para encontrar las artesanías de Mónaco hay que ir a las tiendas del Peñón, donde se encuentra el Palacio, y, que fue el primitivo núcleo del Principado.

JUEGO POPULAR, PERO SIGUE EL DE ETIQUETA

Mónaco se adapta y dinamiza con el tiempo, sin perder su estampa señera. «Antes la ocupación hotelera era de un cincuenta por ciento anual. ochenta por ciento, desde que el Principado cuenta con grandes hoteles para congresos y convenciones, explica Francois Julián, uno de los directivos del hermoso Loews Montecarlo, hotel de eficiente gerencia americana sin perder el gusto y refinamiento europeo, que siempre exigiría Montecarlo. La gran sala de juegos, de ese hotel dinamizó precisamente el estilo del viejo casino.

Ahora, la entrada al casino, que llegó a costar seiscientas pesetas, es también gratuita para las primeras salas del edificio donde puede jugarse black-jack, baccará, ruleta y máquinas tragaperras de todos los estilos y modos, a partir de un franco. Esta entrada popular deja miles y miles de monedas al casino y salas de juego del Loews. No por eso el casino ha perdido prestancia y vestimenta. Los porteros de librea son implacables en esto. Finalmente están las salas privadas, para socios o visitantes de envergadura y cuantía, que quieren jugar sus millones lejos de las miradas de curiosos y con los más refinados crupiers.

Los acontecimientos festivos anuales colman los hoteles y las calles monegascas. El baile de la Rosa en el primer sábado de agosto; la fiesta de la Cruz Roja, el Grand Prix de Montecarlo por un circuito automovilístico excitante. Allí hacen acto de presencia sus guapos príncipes, el Ghota y la alta sociedad. Entre sus tradiciones guardadas con más amor está la noche del Viernes Santo, en las calles de Mónaco ciudad, donde tiene lugar la procesión del Cristo Muerto y el 27 de enero, en que se celebra la fiesta de Santa Devota, patrona de la familia soberana y del Principado.

Pero lo mejor es visitar Mónaco en su vida ordinaria, fuera del tráfago de las celebraciones. Pasear una mañana de otoño o de primavera por las playas brillantes de sol primerizo, es un placer mitológico. Ir de compras por el elegante Boulevard des Moulins, es como saborear con la vista el mundo del lujo. Perderse, una manzana de casas más arriba, por la calle del mercado, con tenderetes de flores, frutas y verduras, con vendedores que gritan su mercancía, es codearse con la vida cotidiana de los monegascos.

Julia SAEZ ANGULO
(Servicios Eespeciales de EFE)

CENTRO MEDICO DE ACUPUNTURA
Dr. SANABRIA
REUMATISMOS, NEURALGIAS, LUMBAGOS, SORDERAS CIATICA, OBESIDAD, ANTITABACO, JAQUECAS etc.
Consulta: Avda. de Valladolid, núm. 1-2.º-B. Martes, y Jueves de 5 a 8. Teléfono 72-90-48.

DOCTOR CARLOS ORTEGA MATILLA
DIRECTOR DEL SERVICIO DE NEUROLOGIA Y PSIQUIATRIA DEL HOSPITAL PROVINCIAL
CONSULTA: Bigar/Centro (Plaza A. Calderón), Portal 1, 3.º-A.
Teléfono: 74 28 49

Dr. EMILIO MARTINEZ CRESPO
ESPECIALISTA DE SISTEMA NERVIOSO
ELECTROENCEFALOGRAFIA
Consulta diaria de 1 a 3 y de 4 a 8 tarde
(Previa petición de hora)
Teléfono 72 01 35 — José Antonio, 29, entreplanta — PALENCIA

GABINETE DE PSICOLOGIA APLICADA
— ORIENTACION - REHABILITACION
— Problemas del Aprendizaje: RETRASOS - DISLEXIAS
— Trastornos del lenguaje y personalidad.
Mayor, 103 (antes 147), 1.º drcha. Teléfono 741626 PALENCIA

CENTRO DE EDUCACION MATERNAL
— DR. PAJIN —
Ginecólogo
— CARMEN GIRALDA —
Matrona - Fisioterapeuta
PREPARACION PRE-POST PARTO
Colón, 33, 2.º-C. Teléfono 74 07 59 PALENCIA

FRANCISCO PRIMO HERRERO
NEUROPSIQUIATRIA
Consulta previa petición de hora
Plaza de San Lázaro, 4, 4.º izquierda Teléfono 72 49 95

D. TOMAS MIGUELEZ BUSTAMANTE
CIRUJANO

M.C.D.2022

HOCKEY SOBRE PATINES

ESPAÑA GANO A ALEMANIA Y ENCABEZA LA CLASIFICACION

Essen (RFA), 13. (Efe). — España ha vencido a Alemania por 3-1, en partido correspondiente al Campeonato de Europa Senior disputado ayer noche en la ciudad alemana de Essen.

Al descanso se llegó con ventaja alemana de un gol a cero.

Resultados de la jornada:

Suiza - Inglaterra 0-4
Francia - Bélgica 10-3
ESPAÑA - Alemania 3-1
Suiza - Portugal 0-3
Descanso para Italia y Holanda.

CLASIFICACION

	J.	G.	E.	P.	F.	C.	P.
ESPAÑA	5	5	0	0	28	4	10
Italia	5	5	0	0	27	9	10
Portugal	5	4	0	1	31	6	8
Alemania	6	2	1	3	22	21	5
Holanda	5	2	1	2	16	12	5
Francia	6	2	0	4	21	37	4
Bélgica	6	2	0	4	13	31	4
Inglaterra	6	2	0	4	10	30	4
Suiza	5	0	0	5	10	28	0

"HINCHAS" MORADOS EN TIERRAS CATALANAS

Un "Palencia C.F.", formado por gentes palentinas

Todos los seguidores y aficionados de Palencia, tienen conocimiento del partido a jugar el próximo día 15 en Barcelona.

De lo que ya no estoy tan seguro es de si tanto el equipo como sus seguidores tienen noticia de la existencia de más de tres mil palentinos ubicados en Barcelona y que esperan con ansiosa expectación la llegada de "su equipo" a la capital azulgrana, dispuestos a ayudarle a ganar a costa de un derroche enorme de entusiasmo.

Y para que los seguidores estén puestos al día en detalles importantes y la afición palentina se entere, tengo que hacer constar que..., a sólo 400 m. del campo de San Andrés se entrena y juega semanalmente el "Palencia Club de Fútbol".

Parece anecdótico pero es cierto; no solamente se defenderá la camiseta morada en la mañana del día 15 sino que cada domingo otro "Palencia Club de Fútbol" viene defendiendo —y además imponiendo— en los campos catalanes de la liga de aficionados los colores morados de nuestra tierra.

"El Palencia Club de Fútbol" de Barcelona, es un modesto pero valiente equipo formado por una plantilla de 18 jugadores más sus correspondientes técnicos que están realizando un fenomenal comienzo de temporada tras haberse puesto en la cabeza de la clasificación y demostrando partido a partido que el liderazgo "sabe a bueno" y va para largo.

Un equipo joven —esta es su segunda temporada— pero con una magistral lección de deportividad y de coraje en su pequeño "curriculum vitae" forma imprescindible, es que todos los jugadores han de ser palentinos o estar casados con mujeres palentinas; y norma impuesta por amor a la deportividad y a las precariedades económicas es que cada jugador se costee su propio material y se sufrague los correspondientes desplazamientos que se realizan cada semana.

Un club que en la actualidad tiene 200 socios y un gasto anual de 200.000 pesetas y que moviliza cada domingo a más de un centenar de inmigrantes "hinchas" del color morado ha sabido tener el elegante detalle de gestionar el cambio de horario de su partido del día 15, con el fin de poder convertir el campo del Fabra en otra Balastera más y darle al Palencia "de Palencia" la sensación de que no juega fuera, sino en su propia casa.

Así es la afición seguidora del Palencia en Barcelona: una afición que no solamente escucha a través de la radio el resultado de un partido de liga jugado fuera o dentro de La Balastera sino que ha llegado a cristalizar esas "hinchadas" en un Club concreto y en un equipo concreto que defiende los colores morados a muchos kilómetros de distancia y que además el día 15 movilizará a más de 2.000 seguidores palentinos que bandera morada en mano y alguna que otra botellita camuflada de orujo —el líquido de la afición como ellos lo llaman— convertirá el campo deaquí en una auténtica Balastera. ¡Aúpa los dos Palencia y que salte el marcador a favor nuestro

TOMAS HERRERA

PELOTA

Club Palentino-Michelín partí final del Campeonato de Club

El domingo, dentro del Campeonato Nacional de Clubs, se disputa el partido final de la competición, recibiendo el Club Palentino la visita del Michelín de Aranda de Duero, en el que nuestros representantes tratarán de tomarse la revancha del partido de ida en que fueron derrotados por los pelotaris burgaleses en las cuatro modalidades, cuando la victoria hubiera supuesto aspirar al puesto de cabeza en alguna de ellas, lo que les hubiera permitido jugar la fase de ascenso.

En su día dimos cuenta de las causas que motivaron estas derrotas que no fueron otras que las ausencias de algunos jugadores, cuyo perjuicio ha de cado en la situación actu si bien nos priva de otras raciones, permitirá a pelotaris jugar libres de preocupación y como conse cia, ofrecer a los aficionados interesante confrontación abundancia de buen juego cosas discurren tal como deseamos.

Los partidos darán comie las once de la mañana frontón del Campo de la tud, en las modalidades de leta, para corta, mano ind y parejas, con precios espe por tratarse del último de la competición.

LUIS BRAVO POLO
CLINICA DENTAL - ORTODONCIA
TELERRADIOGRAFIA - ORTOPANTOMOGRAFIA
Consulta: Previa petición de hora. Teléfono 74
Especialista del Estado por oposición
Onésimo Redondo, 1, 2.º (Esquina Mayor, 7)

CROSS

Destacada actuación de las atletas del Club San Antonio en el Trófeo Inauguración

Este pasado domingo, en las instalaciones del colegio infantil Monte "El Viejo", la federación Palentina de Atletismo, inauguró oficialmente la temporada de Campo a Través 1981-82.

El circuito, gentilmente cedido por los rectores del colegio, creemos que reúne unas condiciones idóneas para este tipo de pruebas. El público no puede seeguir la carrera, tan sólo en la línea de meta, tiene una referencia de como va la carrera. Y en la zona de entrada, existe un terreno muy pedregoso, con peligro para los tobillos de los atletas. Sabemos de las dificultades que tiene la Federación Palentina para conseguir las instalaciones del colegio de La Salle, pero esperemos que esto pueda subsanarse, pues nos parece el circuito ideal, tanto para público, como para atletas, sobre todo para principios de temporada.

En el terreno deportivo, las atletas federadas del Club San Antonio, tuvieron en esta prueba de inauguración oficial de la temporada una destacada actuación.

En categoría infantil venció con autoridad la joven atleta Rocío Pérez Mazuelas (San Antonio), seguida de sus compañeras de equipo, Cristina Diego, María Teresa Guerra y Conchita Frechilla. Las alevines Laura Redondo y María del Mar Román, que este año debutaban en esta categoría consiguieron un meritorio quinto y séptimo puesto.

En cadetes, resultó una reñida lucha deportiva, entre las atletas del Club San Antonio, Milagros Ruiz y Rosa María Vallejo, resuelta en los metros finales a favor de Milagros. Estas dos atletas tienen que dar su verdadera talla en esta temporada, pues clase tienen; fue la tercera en la meta, Yolanda Ruiz (San Antonio), que cada vez se la ve con más ganas, escoltada en la meta por Soraya Antolín. Anabel Cebrián, Rocío García y María Jesús Pérez (todas del San Antonio), hasta un total de 13 atletas clasificadas.

En juveniles, quizá la carrera más disputada de todas las celebradas, fue una emocionante lucha entre las atletas Montserrat Sousa (Puentecillas) y María Jesús Montoya (San Antonio). Las dos atletas, que entraron prácticamente "pegadas" en la línea de meta, como demuestra el tiempo de los jueces, 7' 10" 6 décimas, para las dos atletas demostraron encontrarse con ganas de mejorar sus actuaciones pasadas; fue tercera Teresa Vián, seguida de Isabel Rebollo (del San Antonio), que pese a ser su primera carrera en esta categoría, aguantaron y cumplieron muy bien en la prueba; quinta fue Concha Acero (San Antonio). Este próximo domingo, está anunciada otra prueba y algunas de las atletas del Club San Antonio descansarán, pues llevan varias competiciones seguidas y la temporada que va a ser muy extensa, a la vista del calendario, ya que se tiene la idea del Club de que en este mes se compita en Valladolid, en el Cross de la Milagrosa, esperando que luchen estas jóvenes atletas por uno de los primeros puestos, en competencia con las vallisoletanas, En estas pruebas participaron niñas que van a las escuelas municipales de deportes.

J. M. D. Z.

FUTBOL PROVINCIAL

SANCIONES

En sesión celebrada el día 10 de noviembre de 1981, por el Comité de Competición, entre otros asuntos acordó, lo siguiente:

1.º. Sancionar con DOS partidos, al jugador Julio Carrancio Merino (Villoldo), por agresión a un contrario.

2.º. Sancionar con UN partido ,a los jugadores Antonio Sal Bódalo (Baltanás) y Narciso Diez González (Frechilla), por insultos a un contrario.

3.º. Segunda amonestación al jugador Juan J. Hernando Ruiz (Becerril).

4.º. Primera amonestación a los jugadores Marciano García del Río (Villada), Gonzalo García González (Villada), José María Diez Arija (Astudillo), Carlos Zapatero Silva (Torquemada), Miguel A. Montoya Ayuso (Torquemada), Luis F. Bahillo Pérez (Frómista), y José María Pérez Ramos (Frómista).

CAMPEONATO PROVINCIAL JUVENIL DE FUTBOL

SE INICIA EL PROXIMO DOMINGO

15 de noviembre:
Pol. La Salle-V de Baños.
Aguilar-Guardo.
S. Telmo-S. Antonio.
Maristas-Palencia.
Condal-Castilla
C. O. Palencia-Dueñas.

22 de noviembre:
V. Baños-C O. Palencia
Guardo-Pol. La Salle.
Palencia-S. Telmo.
S. Antonio-Aguilar.
Castilla-Maristas
Dueñas-Guardo.

29 de noviembre:
V. Baños-Guardo.
Pol La Salle-S. Antonio
Aguilar-Palencia.
S. Telmo-Castilla.
Maristas-Dueñas.
C. O. Palencia-Condal.

6 de diciembre:
Guardo-C O. Palencia.
S. Antonio-V de Baños
Palencia-Pol La Salle.
Castilla-Aguilar.
Dueñas-S. Telmo.
Condal-Maristas.

13 de diciembre:
Guardo-San Antonio.
V. Baños-Palencia.
Pol. La Salle-Castilla
Aguilar-Dueñas.
S Telmo-Condal.
C. O Palencia-Maristas.

20 de diciembre:
S. Antonio-C. O. Palencia.
Palencia-Guardo.
Castilla-V. de Baños
Dueñas-Pol. La Salle.
Condal-Aguilar.
Maristas-San Telmo

27 de diciembre:
S. Antonio-Palencia
Guardo-Castilla.
V. de Baños-Dueñas.
Pol. La Salle-Condal.
Aguilar-Maristas.
S. O. Palencia-San Telmo

3 de enero:
Palencia-C. O. Palencia
Castilla-S Antonio.
Dueñas-Guardo.
Condal-V. de Baños.
Maristas-Pol. La Salle.
S. Telmo-Aguilar.

10 de enero:
Palencia-Castilla.
San Antonio-Dueñas
Guardo-Condal
V. Baños-Maristas.
Pol. La Salle-S Telmo.
C. O. Palencia-Aguilar.

17 de enero:
C. O. Palencia-Castilla.
Dueñas-Palencia.
Condal-S Antonio
Maristas-Guardo.
S. Telmo-V. de Baños
Aguilar-Pol. La Salle.

24 de enero:
Castilla-Dueñas.
Palencia-Condal.
S. Antonio-Maristas.
Guardo-S. Telmo
V de Baños-Aguilar.
Pol La Salle-C. O. Palen

Los partidos de vuelta se rán en las fechas siguientes: enero; 7, 14, 21 y 28 de fe 7, 14 21 y 28 de marzo; y de abril.

AGUILAR DE CAMPOO

Fútbol-sala.-Muchos participantes y gran ambiente

Ha comenzado la III Edición del Campeonato de Invierno de Fútbol sala, que se viene celebrando en esta villa galletera, con gran animación y enorme participación. Veintitrés formaciones en liza, Una competición por sistema de Liga a una sola vuelta. Equipos con jugadores a partir de 15 años y con una ilusión inusitada. Tres formaciones de la querida y vecina localidad de Barruelo y dos de Mataporquera (Santander), otra localidad muy estimada y vinculada a Aguilar. El deporte debe servir de lazo de unión entre los pueblos.

En los primeros compases de este campeonato destacamos la goleada de 14-0 del Javí Bar-Ruelo sobre "El Soto" y el 7 que el "Pinkfloyds infligió al Fulhanton, campeón de las dos primeras ediciones. Advertimos que son los primeros escarceos de los participantes y aún no se puede medir el potencial de los equipos, aunque se advierte cierto poderío en algunas formaciones.

Dato noticiable los 7 goles que Emiliano consiguió del (Javi Bar-Ruelo). Por lo demás normalidad y deportividad en todos los lances. Actuaciones arbitrales correctas. Resumiendo, inicio prometedor.

Los resultados de la primera jornada han sido los siguientes:

Mataporquera, 3; Senegal Cumbres, 4.
Tres Hermanos, 2; Gullón, 6.
Fontaneda, 7; Colchoneros, 4.
T. N. T. Villaizán, 4; Rayo Galleta, 1.
Con-Car, 2; Alirón, 1.
Camesa, 1; Penosos, 1.
Az 80, 10; Auto Escuela San Antolín, 1.
Fulhanton, 0; Pinkfloyds, 7.
Cosmos, 3; D. T. Libre, 1.
El Soto, 0; Javi Bar-Ruelo, 14.
La Piraña, 3; Beecjam,3.
Cobejo, descansó.

Semanalmente y por gentileza de DIARIO-DIA, iremos informando de los resultados y también de las clasificaciones. Auguramos éxito a esta III Edición de Campeonato de Invierno de Fútbol-Sala. De momento hay mucha afluencia de aficionados en las tres canchas donde se desarrollan los encuentros, factor muy importante.

TOGO

M.C.D.2022

GIMNASIA

Dos competiciones interprovinciales, el domingo, en PALENCIA

SIETE EQUIPOS EN EL ENCUENTRO DE RITMICA, EN EL PABELLON MUNICIPAL

Deoido al númeroso público que se ha interesado por el acontecer en nuestra ciudad de la Gimnasia Rítmica, con motivo de las recientes transmisiones que TVE ha efectuado sobre el Campeonato del Mundo que se ha celebrado en la ciudad alemana de Munich es por lo que la Federación Palentina de Gimnasia Rítmica, junto con el Centro de Iniciativas y Turismo de Palencia ,se han decidido a celebrar en distintos marcos de nuestra ciudad, el próximo domingo día 15, una confrontación inter-regional de Gimnasia deportiva masculina y de Gimnasia Rítmica.

ENCUENTRO DE GIMNASIA DEPORTIVA MASCULINA

El encuentro de Gimnasia deportiva masculina, se llevará a cabo en la mañana del citado día 15, en el gimnasio del Campo de la Juventud, a las 10,30 horas participando los equipos representativos de Gijón, Bilbao, Vitoria, Burgos y Palencia, debiendo reconocer, como ya bien saben los aficionados a este deporte, que todas las representaciones visitantes tienen un gran potencial deportivo ya que todos ellos disponen de gimnastas de alto nivel, y justo es constatar que los palentinos del Club La Ribera no lo tienen nada fácil, y por ello deberán emplearse a fondo en bien de su prestigio y dar un magnífico espectáculo a los asistentes.

COMPETICION DE GIMNASIA RITMICA

Respecto a la competición de Gimnasia Rítmica, y para no ser menos que la anterior, también cuenta con un plantel excelente de participantes ya que las ciudades que envian su representación son nada más y nada menos que las de Orense, Zaragoza, Valladolid, Bilbao y Vitoria. No debemos olvidar que en el equipo orensano se ha formado María Bobo reciente revelación en los Campeonatos del Mundo; y que en el vallisoletano se formó la actual campeona de España de Primera Categoría, la entrañable Sonia Conde (entre otras); equipos que con el de Zaragoza, forman el terceto de más potencial de esta especialidad, sin tratar de menospreciar a las representaciones de Bilbao y Vitoria, que no gozan del historial de las anteriores, pero que sin embarfo sus progresos no dejan de ser importantes, por lo que las chicas de nuestro Club La Ribera deberán mostrar su valía deparando todas juntas una gimnasia de indudable alta escuela. El encuentro en el Pabellón Municipal de los Deportes a las 5 de la tarde del día 15.

RECUERDO DE LOS CAMPEONATOS DEL MUNDO

La Federación Palentina se ha creido en el compromiso de ofrecer un espectaculo al público palentino aficionado a este deporte, y así responder a la infinidad de preguntas interesándose, sobre todo después de las retransmisiones ya citadas, donde nuestro equipo nacional se clasificó en séptima posición, después de un montón de peripecias que les acontecieron, debido a la gran cantidad de zancadillas puestas, en especial por las jueces alemanas, así como de la organización, como ya saben también alemana.

En individualidades fue buena la actuación de Eva Alcaraz y Susana Guillen pero la gran revelación, como ya se ha indicado, fue la de la joven M.ª Bobo que logró colocarse entre las doce mejores, y lo que no se puede dejar de recordar es a una gran campeona, que por diferencias con su entrenadora, en las que no entramos ni salimos, fue la gran ausente de los citados Campeonatos, y que ahora, pese a quien pese y desde antes de la retirada de la inolvidable Susana Mendizabal, es, como también se ha dicho, la actual campeona de España y que ademas regresó de Moscú con un medalla de plata, y esta no puede ser otra que Sonia Conde. Una pena el porqué no fue, pero de aquí la instamos a que no se desanime, pues gimnastas como ella nos hacen mucha falta en el deporte español.

DIARIAMENTE
en «OPTICA RAMOS», UN OPTICO CONTACTOLOGO LE ATENDERA SUS CONSULTAS SOBRE LENTES DE CONTACTO.

RAMOS

QUINIELAS

MUCHOS ACERTANTES

Madrid. (Efe). — Resultado del escrutinio del Patronato de Apuestas Mutuas Deportivas, correspondiente a la décima jornada del miércoles 11:

Recaudación: 704.886.491 ptas.
Recargo: 37.099.289 ptas.
55 por 100 de premios sobre recaudación: 387.687.570 ptas .
129.229.190 pesetas a repartir entre premios de primera categoría con 14 aciertos (provisionalmente 874 columnas, a 47.859 pesetae cada una).
129.229.190 pesetas a repartir entre premios de segunda categoría con 13 aciertos (provisionalmente 38.834 columnas, a 3.318 pesetas cada una).
129.229.190 pesetas a repartir entre premios de tercera categoría con 12 aciertos (provisionalmente 468.745 columnas, a 276 pesetas cada una).

EL DOMINGO, EN "VILLA SAN JOSE"

Inauguración de un pabellón deportivo

Esca ya entrañable institución, que para los palentinos es "Villa San José", a través de la que los religiosos guanelianos vuelcan su amor en los niños disminuidos psíquicos, va a celebrar este domingo "La fiesta de la amistad".

La ocasión elegida para ello es importante: la inauguración de un gimnasio y de cuatro aulas ocupacionales, realizaciones llamadas a desempeñar un gran papel en el quehacer de "Villa San José".

Para enmarcar el acontecimiento han preparado un sencillo programa como epicentro.

A las 12'30 tendrá lugar la inauguración del pabellón y de las aulas, seguida de la santa misa en honor del fundador de los Siervos de la Caridad, Beato Luis Guanella.

Luego se servirá un vino español, amenizado por la tuna de Villoldo y por la "peña" San Antolín.

COPA DE EUROPA DE BALONCESTO

DERROTA DEL BARCELONA EN CASA

Barcelna, 13. (Efe). — El equipo francés de baloncesto Villeurbane ha vencido a domicilio al Barcelona, por 93-88, en partido correspondienente a la fase previa, grupo "E", de la Copa de Europa.

Debido a esta derrota, el Barcelona, para asegurar su pase a las semifinales, deberá derrotar al conjunto escocés del Murray.

Dr. MANUEL BUISAN CITORES
PEDIATRA-PUERICULTOR DE LA SEGURIDAD SOCIAL POR OPOSICION
ESPECIALISTA DEL ESTADO POR OPOSICION DEL CENTRO DIAGNOSTICO Y O. T.
ENFERMEDADES DE LOS NIÑOS
Hora de consulta, a las 3'30 de la tarde: Previa petición
Calle Martín Calleja, 19, 2.º Teléfono 74 33 18

FUTBOLERIAS

Pérez García, cedido por el Real Madrid al Murcia

Madrid. (Efe). — El defensa lateral del R. Madrid, Angel Pérez García, ha sido cedido al Real Murcia, de la Segunda División, para que defienda los colores de este último equipo hasta el 30 de junio de 1982.

Angel Pérez García, que puede debutar inmediatamente en el conjunto murciano, no contaba en los planes del entrenador Vujadin Boskov, a pesar de que hace dos temporadas se relevase como una de las promesas más rutilantes del equipo, después de un encuentro de Copa de Europa ante el Hamburgo, en el que se le encargó el marcaje de Kevin Keegan, a quien «borró» prácticamente del campo.

AMPUTADA UNA PIERNA AL JUGADOR SANTIAGO BASTIDA

Murcia, 13. (Efe). — El jugador juvenil del Imperial del Murcia, Santiago Bastida López, de 15 años, defensa, le ha sido amputada la pierna derecha por encima de la rótula como consecuencia de habérsele declarado cangrena gaseosa 24 horas después de haber sido operado de rotura de tibia y peroné.

La lesión se la produjo en el encuentro jugado el pasado domingo en Espinardo (Murcia) contra el equipo Hidrola, del Valle de Escombreras (Cartagena), al derribarle los jugadores contrarios.

Fue intervenido en el Sanatorio Belén y posteriormente en la Arixaca por el doctor Carlos Clavel. El joven ha demostrado una gran entereza y ha manifestado: «Lo malo es que ya no podré jugar al fútbol y decían que tenía mucho futuro por delante».

Le han manifestado que podrá valerse con una pierna ortopédica. Según el equipo quirúrgico todo se ha debido a que era una gravísima fractura y que se había producido un problema vascular.

El Real Murcia, del que el Imperial es club filial, se ha puesto desde los primeros momentos incondicionalmente a disposición del chico y sus familiares para cuanto haga falta.

IRULEGUI, CESADO EN EL MURCIA

Murcia, 13. (Efe) — El entrenador del Real Murcia, Irulegui, ha cesado durante la reunión de urgencia que ha mantenido la directiva del club.

Hasta que se fiche un nuevo entrenador, se hacen cargo de la plantilla Marianín, segundo entrenador y Chema Artero, encargado de los juveniles.

ALFONSO GONZALEZ RUIZ
CLINICA DENTAL — RAYOS X
Don Sancho, 11, 1.º - D.
Horas de 11 a 1
Tardes: Previa petición de hora. — Teléfono 74 01 40

Calendario de la Primera Regional de Fútbol

8 Noviembre:
Torquemada - Frómista.
Becerril - Saldaña
Baltanás - Frechilla
Villoldo - Carrión
Astudillo - Lantadilla
Osorno - Villada

15 Noviembre
Frómista - Osorno
Saldaña - Torquemada
Frechilla - Becerril
Carrión - Baltanás
Lantadilla - Villoldo
Villada - Astudillo

22 Noviembre
Frómista - Saldaña
Torquemada - Frechilla
Becerril - Carrión
Baltanás - Lantadilla
Villoldo - Villada
Osorno - Astudillo.

29 Noviembre:
Saldaña - Osorno
Frechilla - Frómista
Carrión - Torquemda
Lantadilla - Becerril
Villada - Baltanás
Astudillo - Villoldo

6 Diciembre:
Saldaña - Frechilla
Frómista - Carrión
Torquemada - Lantadilla
Becerril - Villada
Baltanás - Astudillo
Osorno - Villoldo

13 Diciembre:
Frechilla - Osorno
Carrión - Saldaña
Lantadilla - Frómista
Villada - Torquemada
Astudillo - Becerril
Villoldo - Baltanás

31 Enero:
Frechilla - Carrión
Saldaña - Lantadilla
Frómista - Villada
Torquemada - Astudillo
Becerril - Villoldo
Osorno - Baltanás

7 Febrero:
Carrión - Osorno
Lantadilla - Frechilla
Villada - Saldaña.
Astudillo -Frómista
Villoldo - Torquemada
Baltanás - Becerril

14 Febrero:
Carrión - Lantadilla
Frechilla - Villada
Saldaña - Astudillo
Frómista - Villoldo
Torquemada - Baltanás
Osorno - Becerril.

21 Febrero:
Osorno - Lantadilla
Villada - Carrión
Astudillo - Frechilla
Villoldo - Saldaña
Baltanás - Frómista
Becerril - Torquemada

28 Febrero:
Lantadilla - Villada
Carrión - Astudillo
Frechilla - Villoldo
Saldaña - Baltanás.
Frómista - Becerril
Torquemada - Osorno.

Los partidos de la segunda vuelta se celebrarán los días 7, 14, 21, 28 de marzo; 4, 11, 18, 25 de abril; yy y2y, 9 y 16 de mayo, en los campos de los equipos citados en segundo lugar.

Asciende el primer clasificado y descienden los dos últimos.

Por acuerdo de los Clubs, quedan sin competición las jornadas del 20-12-81 al 24-1-82, ambos inclusive.

Palencia, octubre 1981

LISTA DE SELECCIONADOS PARA EL ENCUENTRO CONTRA POLONIA

VUELVE MIGUEL ANGEL

Madrid. (Efe). — La Real Federación Española de Fútbol, a propuesta del seleccionador nacional y coordinador de selecciones, José Emilio Santamaría, ha convocado para el partido internacional contra Polonia, en Lodz, el próximo día 18 de noviembre, a los siguientes jugadores:

At. Madrid: Marcos.
Barcelona: Alesanco, Esteban y Víctor.
Betis: Gordillo.
R. Madrid: Camacho, Miguel Angel y Santillana.
R. Sociedad: Alonso, Arconada, Satrústegui, Zamora, Celayeta y López Ufarte.
Gijón: Maceda.
Valencia: Saura y Tendillo.

Los jugadores seleccionados están citados para el lunes día 16 del actual, en Madrid y Barcelona.

Por otro lado, la lista de convocados para el partido España-Polonia, de selecciones "B", son los siguientes:

Athlétic Club: De Andrés.
Cádiz: Juan José.
At. Madrid: Quique y Julio Alberto.
Osasuna: Martín.
Barcelona: Estella.
R. Madrid: Agustín, Gallego, García Hernández e Ito.
Santander: Quique.
Gijón: Jiménez.
Zaragoza: Alonso y Señor.
Sevilla: Alvarez.
Valencia: Sempere.

M.C.D.2022

MUNDIAL-82

CHINA derrotó a ARABIA SAUDITA y encabeza el grupo asiático de clasificación

EL FRACASO DE PORTUGAL SE DEBATE EN EL PARLAMENTO

Pekin, 13 (Efe).—Miles de chinos, desafiando un frío glacial, salieron en sus bicicletas por las calles más céntricas de Pekin a festejar el triunfo de su selección futbolística, por cuatro a dos, sobre la de Arabia Saudita.

Con este triunfo, el conjunto chino ha dado un paso de gigante hacia su participación en el Mundial de Fútbol de 1982 en España.

El partido se celebró en un campo neutral, el estadio de «Merdeka» de Kuala Lumpur, capital de Malasia, dado que estos dos paises no tienen relaciones diplomáticas.

El encuentro fue transmitido en directo por televisión y durante el primer tiempo los chinos sufrieron un auténtico calvario, ya que a pesar de su buena actuación no lograron superar los dos goles con que se vieron sorprendidos en los primeros minutos de partido.

En la segunda parte, el conjunto chino marcó un gol y otro gol más en breves minutos y a doce del final iban ya ganando por tres a dos.

Faltando un minuto, el equipo chino logró su cuarto tanto e inmediatamente se escucharon en Pekin los primeros estallidos de cohetes artificiales y las primeras bicicletas sonando timbres.

Tras este encuentro, la clasificación del grupo —se clasificarán los dos primeros— ha quedado así:

	J.	G.	E.	P.	F.	C.	P.
China	4	2	1	1	7	3	5
Kuwait	3	2	0	1	3	4	4
N. Zelanda .	3	1	1	1	2	2	3
A. Saudita .	2	0	0	2	2	5	0

EL FRACASO DE PORTUGAL SE REBATE EN EL PARLAMENTO

Lisboa, 13. (Efe). — Dos diputados socialistas exigieron ayer en el Parlamento cuentas sobre los gastos y el «escandaloso fracaso» de la selección portuguesa de fútbol en el torneo de calificación para el Mundial de 1982.

Los parlamentarios del partido socialista, Jorge Sampaio y Manuel Alegre, pidieron formalmente explicación al Gobierno sobre los veinte millones de escudos (cerca de 29.000.000 pesetas) concedidos a la Federación Lusa de Fútbol para preparación de la selección.

La cifra gubernamental fue distribuida cuando la selección portuguesa presentaba las mejores perspectivas de calificación para el Mundial en su grupo seis.

Sin embargo, una sucesión de cuatro derrotas, incluso una goleada de 4-1 impuesta por Israel, alejaron a Portugal de acceder a España.

Los diputados quieren que se sepan las razones profundas del fracaso «que frustró las legítimas expectativas de la opinión pública, sin que de los criterios de selección y de preparación nadie haya pedido cuentas a nadie».

La cantidad concedida a la selección de fútbol fue comparara con la que recientemente destinó el Gobierno al equipo nacional de hockey sobre patines que disputa actualmente en Alemania Federal el europeo de la especialidad.

El Gobierno concedió a la selección de hockey sobre patines un subsidio de cerca de 1.000.000 de pesetas, considerado por los parlamentarios como «ridículo» y que obliga a graves restricciones en los transportes y en la alimentación de los jugadores.

HONDURAS VENCIO 2-1 A CANADA

Tegucigalpa, 13 (Efe). — La selección nacional de fútbol de Honduras venció anoche aquí a la de Canadá por dos goles a uno, en partido correspondiente al Torneo de la Confederación Norte, Centroamérica y el Caribe de Fútbal (CONCACAF), clasificatorio para la fase final del Mundial España-82.

Los goles hondureños fueron conseguidos por Caballero, a los 13 minutos, y Figueroa a los 41, mientras que Brigde marcó el gol de Canadá, a los 21.

El partido fue muy disputado y el árbitro central, Romulo Mendez Molina de Guatemala, tuvo que mostrar una tarjeta amarilla a Figueroa, de Honduras, por fuerte entrada a un jugador canadiense.

Mendez Molina fue auxiliado en las bandas por José María Montane, de Puerto Rico, y Dower Osmond, de Trinidad.

Alineaciones:

Canadá: Lettieri, Iarusci, Leinarduzzi, Bridge, Wilson Mcleod, Ciaccia, Sweeney, Gray, Segota y Stojanovic. También jugaron McLenaghan y Mitchell.

Honduras: Arzu, Gutiérrez, Villegas, Costly, Bulnes, Bueso, Maradiaga, Zelaya, Caballero, Urquía y Figueroa. Jugaron Biley y Toledo.

JOSE LUIS GUTIERREZ HERRERO
MEDICO DIRECTOR DEL SANATORIO
PSIQUIATRICO DE SAN LUIS
ENFERMEDADES NERVIOSAS Y MENTALES
Plaza de San Lázaro, 1, 3.º - izquierda
Teléfono 72 28 90

BALONCESTO PALENTINO

Resultados y clasificaciones de los Campeonatos Provinciales

Resultados y clasificaciones de los diversos campeonatos provinciales de baloncesto:

SENIOR MASCULINO

Resultados:

Condal-Mikús, 36; Castilla Veterano, 45.
Maristas, 55; Caja Rural, 30.
Gamo, 104; Dipo's, 48.

Encestadores:

1 Minguez, 49 puntos (Gamo).
2 Noriega, 19 (Dipo's).
3 Gutiérrez, 16 (Condal-Mikús).

CLASIFICACION

	J.	G.	P.	Tf.	Tc.	P.
Gamo	1	1	0	104	48	2
Maristas	1	1	0	55	30	2
Castilla Vet.	1	1	0	45	36	2
Condal-Mikús ..	1	0	1	36	45	0
Caja Rural	1	0	1	30	55	0
D. Dipo's	1	0	1	48	104	(

JUVENIL MASCULINO

Resultados:

Independiente, 102; Alonso Berruguete, 27.
J. Manrique, 125; Castilla Pr. 26a

Encestadores:

1 Del Olmo, 66 puntos (J. Manrique).
2 Hoyos, 66, ídem.
3 Toquero, 54, ídem.

CLASIFICACION

	J.	G.	P.	Tf.	Tc.	P.
J. Manrique	2	2	0	240	42	4
Maristas	1	1	0	60	29	2
Independiente ..	2	1	1	131	87	2
Castilla Pr.	1	0	1	26	125	0
A. Berruguete .	2	0	2	43	217	0

INFANTIL MASCULINO

Resultados:

Tello Téllez-Inde. 78; Castilla, 18.
Maristas B, 34; Maristas A, 55.
San Agustín - Gamo.
Descansó: Loyola-Castilla.

Encestadores:

1 Fernández, 31 (Tello Téllez).
2 Calderón, 15 (Maristas A).
3 Infante, 13 (Tello Téllez).

CLASIFICACION

	J.	G.	P.	Tf.	Tc.	P.
Tello Téllez	1	1	0	78	18	2
Maristas A	1	1	0	55	34	2
Maristas B	1	0	1	34	55	0
Castilla	1	0	1	18	78	0
Gamo	0	0	0	0	0	0
San Agustín	0	0	0	0	0	0
Loyola-Cast. ...	0	0	0	0	0	0

JUVENIL FEMENINO

Resultados:

Yody B, 3; Filipenses, 90.
Yody A, 38; Rosumar, 51.
S. Angel 3.º, 8; D. Mariano Haro, 51.
S. Angel, 108; Gamo, 4.

Encestadores:

1 Hervella, 31 (Filipenses).
2 Danis, 27 (Filipenses).
3 Báscones, 24 (Sto. Angel).

CLASIFICACION

	J.	G.	P.	Tf.	Tc.	P.
Filipenses	1	1	0	90	3	2
Sto. Angel	1	1	0	108	4	2
Mariano Haro .	1	1	0	51	8	2
Rosumar	1	1	0	31	38	2
Yody A	1	0	1	38	51	0
Sto. Angel 3.º ...	1	0	1	8	51	0
Yody B	1	0	1	3	90	0
Gamo	1	0	1	4	108	0

INFANTIL FEMENINO

Resultados:

Villa y Tierra «B», 9; Dominicas, 13.
Villa y Tierra «A», 37; Filipenses, 20.
Santo Angel, 55; Santo Angel, octavo, 12.

Encestadores:

1 Herrero, 19 (Villa y Tierra A).
2 Ayarza, 14 (Sto. Angel).
3 Lalanda, 8 (Sto. Angel).

CLASIFICACION

	J.	G.	P.	Tf.	Tc.	P.
Sto. Angel	1	1	0	55	12	2
Villa y T. A	1	1	0	37	20	2
Dominicas	1	1	0	13	9	2
Villa y T. B	1	0	1	9	13	0
Filipenses	1	0	1	20	37	0
Sto. Angel 8.º ...	1	0	1	12	55	0

cartelera deportiva

VIERNES, DIA 13

PATRONATO MUNICIPAL DE DEPORT[ES]

Campeonato Local de Fútbol-Sala.

Pabellón Municipal de Dep[ortes]

A las 20 horas: Dessore - Cafet. Acuario
A las 21 horas: Peña Palentina - Ave María
A las 22 horas: Finturas García - Santa Bárbara «A»

SABADO, DIA 14

BALONCESTO

Liga Nacional Femenina de Segunda División. (4.ª jornada)
A las 18 horas: Polideportivo de Dueñas (Palencia).
Club Baloncesto Gamo - Francesas Casa Dep. (Vallad[olid])
Liga Nacional Masculina de Tercera División (5.ª jornada)
A las 20 horas: Pabellón Municipal de Deportes.
Independiente Nordicosa - Cuéllar M. Vicente (C[uéllar] Segovia).

TENIS DE MESA

Campeonato dobles masculno absoluto
A las 17 horas: Pabellón Municipal de Deportes.
Primera jornada de la fase de clasificación

PATRONATO MUNICIPAL DE DEPORT[ES]

Campeonato Local de Fútbol-Sala.

Polideportivo La S[alle]

A las 17 horas: Fasa Pintura - Multicopy
A las 18 horas: Agropalentina - Discot. Eros
A las 19 horas: Urbón - Marín Sport
A las 20 horas: Cusor - Banco Occidental
A las 21 horas: Antocares Gómez - San Agustín

DOMINGO, DIA 15

ATLETISMO

Trofeo Deportes Haro
Instalaciones Colegio Infantil Monte El Viejo. A las 11 h. de la mañana. (Salida del Campo de la Juventud, a las 11) Distancia a recorrer: Senior, 10.000 metros; junior, 500[0]; [ju]venil, 4.000; cadete, 3.000; infantil, 2.000 metros, en hombres.
Mujeres: Senior, 3.000 metros; junior, 2.500; juvenil, [...] cadete, 1.500; infantil, 1.000.

BALONMANO

Liga Nacional de Segunda División
A las 11 de la mañana: Pabellón Municipal de Deportes.
San-Gar - Verinsa (Madrid)

FUTBOL

Campeonato Provincial de Primera Regional (2.ª jornada)
A las 16 horas: Frómista - Osorno. Campo de Frómista
A las 16 horas: Saldaña - Torquemada. Campo de Sal[daña]
A las 16 horas: Frechilla - Becerril, Campo de Frechilla
A las 16 horas: Carrión - Baltanás, Campo de Carrión
A las 16 horas: Lantadilla - Villoldo. Campo de Lanta[dilla]
A las 16 horas: Villada - Astudillo. Campo de Villada

GIMNASIA

A las 10'30 horas: Campo de la Juventud.
Encuentro inter-regional de gimnasia deportiva masc[ulina] entre las Federaciones de Asturias, Bilbao, Vitoria, Burg[os y] Palencia.
A las 17 horas: Pabellón Municipal de Deportes.
Encuentro inter-regional de gimnasia rítmica femenina [entre] las Federaciones de Orense, Bilbao, Vitoria, Zaragoza, [Valla]dolid y Palencia.

PELOTA

Campeonato Nacional de Clubs
A las 11 horas: Frontón: Campo de la Juventud.
Modalidades: Paleta, pala corta, mano individual y [mano] parejas.
CLUB PALENTINO - MICHELIN

VOLEIBOL

Liga Nacional Segunda División (4.ª jornada)
A las 12'30 horas: Pabellón Municipal de Deportes.
SAN-GAR - BERRIO-OCHOA (Vizcaya)

PATRONATO MUNICIPAL DE DEPORT[ES]

Campeonato Local de Fútbol-Sala.

Pabellón Municipal de Dep[ortes]

A las 9 horas: Artiza - Aupasa
A las 10 horas: El Muégano - Talleres Frama

Polideportivo La S[alle]

A las 9 horas: Castillo Magaz - Poza Cortedís
A las 10 horas: Esmena - Bar México
A las 11 horas: Metamorfosis - Autoescuela Volante
A las 12 horas: Talleres Velázquez - Electro. Cobre
A las 13 horas: Escayolas Medina - Muebles Deco

LUNES, DIA 16

PATRONATO MUNICIPAL DE DEPORT[ES]

Campeonato Local de Fútbol-Sala.

Pabellón Municipal de Dep[ortes]

A las 20 horas: Popularban - Disc. Kuasar
A las 21 horas: Carnicería Santi - Caja Ahorros
A las 22 horas: Café Doce - Lanuza

CAMPAÑA DE «DEPORTE DEL TIEMPO LIBRE»
De lunes a viernes se está desarrollando dicha act[ividad] para hombres y mujeres en los gimnasios Alonso Berru[guete], Escuela Magisterio, Campo de la Juventud y Polideportivo [Mu]nicipal a las horas de costumbre.

M.C.D.2022

EN EL GOLFO DE CADIZ

Esperanzadores resultados en el último sondeo de gas natural

SE HAN DESCUBIERTO YA SIETE YACIMIENTOS, SEIS DE ELLOS POSITIVOS

Huelva, 13 (Efe). — El pasado fin de semana ha concluido uno de los sondeos de gas natural de "Campsa" está llevando a cabo en la zona oeste del Golfo de Cádiz a 30 kilómetros de la playa onubense de Mazagón.

Los resultados de este nuevo sondeo han sido más esperanzadores de lo que en un principio se esperaba: si antes se contaba con 200 millones de metros cúbicos de gas en este último sondeo se ha comprobado que esa cifra puede elevarse a 8.000 habiéndose descubierto además otras nuevas bolsas de gas que muy pronto comenzarán a explorarse.

Hasta el momento se han descubierto siete vacimientos, de los cuales seis han dado resultados positivos. El más importante, el "Atlántida-2" tiene una extensión de cuatro kilómetros cuadrados y representa el 40 por 100 de la totalidad de las reservas.

Para finales de enero próximo se prevé la conclusión del sondeo denominado "B-3" y entonces se sabrá una idea del total de las reservas, esperándose que a principios de 1985 se pueda iniciar el suministro de gas.

Todos los yacimientos descubiertos hasta ahora en el golfo de Cádiz están situados en un área de diez kilómetros de radio y con profundidades de agua que oscilan entre 69 y 132 metros. La cuenca del golfo de Cádiz tiene una superficie total de 14.500 kilómetros cuadrados hasta la profundidad de mil metros, y de 7.200 kilómetros cuadrados hasta una profundidad de 200 metros.

Hasta el momento el esfuerzo exploratorio se ha realizado fundamentalmente en la plataforma perforadora en grúas de profundidad inferior a 200 metros, y se han efectuado 17 sondeos con 7714 metros perforados.

Teniendo en cuenta que la mayor parte del esfuerzo desarrollado se ha centrado sobre una pequeña zona de la cuenta los técnicos aseguran que queda aún una gran labor por realizar principalmente en aguas de profundidades comprendidas entre 200 y metros, que podrían, según el jefe de las prospecciones señor García-Siñeris Butragueño hacer de esta cuenca, en caso favorable, una de las mas importantes entre las existentes en Europa occidental.

AUMENTAN LAS ESPERANZAS

Con estos nuevos descubrimientos realizados en el Golfo de Cádiz aumentan las esperanzas en torno al proyecto de "Prerreducidos del Suroeste S. A" (Presursa), sociedad constituida en el último Consejo de Ministros con un capital inicial de 50 millones de pesetas, así como la creación de los 1.500 puestos de trabajo distribuidos entre las provincias de Badajoz y Huelva.

La implantación de una planta de "prerreducidos" en Palos de la Frontera (Huelva) con el aprovechamiento del gas del Golfo de Cádiz fue acordada en su día por el Congreso de los Diputados.

Según informan a "Efe" fuentes del PSOE y de UGT "Presursa" tiene varios opositores a su ejecución, entre ellos "Ensidesa" que en la actualidad obtiene "pellets" para sus necesidades a través de "Hispanobras" de Brasil, empresa en la que tiene participación desde 1973, año de su creación.

Al parecer, las empresas siderúrgicas prefieren para sus hornos eléctricos el "pellet" a la chatarra que hasta ahora vienen utilizando por lo que la instalación de la planta de prerreducidos de Huelva supondría una clara competencia para "Ensidesa" por su participación en la citada empresa brasileña.

En 1980 las necesidades de chatarra fueron de nueve millones de toneladas, por lo que teniendo en cuenta las disponibilidades existentes en España hubo que importar alrededor de cuatro millones. Para 1985 se prevé que esa cifra sua hasta cinco millones.

Ante estas previsiones, "Presursa" ha informado a "Efe" de que estima muy beneficioso para la balanza de pagos española el destinar el gas natural de Huelva al proyecto de prerreducidos (reducción del oxígeno en los "pellets" —bolas de mineral triturado con un 67 por ciento de contenido férreo— mediante la inyección de gas natural, hasta conseguir un contenido férrico del 94 por 100) que según las previsiones iniciales, producirá unas 750.000 toneladas de prerreducidos al año.

Según los estudios realizados por "Presursa" la sustitución de 750 000 toneladas de chatarra por la misma cantidad de prerreducidos supondrá un mayor beneficio que ~~el que se lograría~~ si "Campsa" exportara toda la nafta y el fuel oil que pudiera derivarse del gas natural descubierto en el golfo de Cádiz extremo este que parece pretender la empresa estatal en colaboración con "Explosivos Riotinto S. A.".

INGRESO EN PRISION EL ALCALDE DE CACABELOS

Ponferrada (León), 13 (Efe).— El alcalde de Cacabelos, José Luis Prada Mendez, de UCD, ha sido trasladado a la prisión provincial en la tarde de ayer, en cumplimiento de lo dispuesto por la autoridad judicial y por presuntos delitos de sedición.

Los hechos comenzaron en la tarde del miércoles, cuando se procedió a ejecutar la orden judicial según la cual un camino vecinal de esta localidad de Cacabelos debía revertir a su propietario. A ello se opusieron 35 vecinos, con su alcalde al frente, dando lugar a la detención del alcalde de Cacabelos.

Se cree que se ha incoado sumario por supuestos delitos de sedición y otros. Dentro de ellos, al parecer, se destaca desacato a la autoridad, obstrucción a la Justicia y desobediencia a la comisión del Juzgado.

El alcalde en funciones, José Rivas Gallardo, ha pedido serenidad y ha decidido que la corporación se encierre en el salón de sesiones y se constituya un pleno permamente sin deponer la actitud mientras el alcalde permanezca detenido.

SANTIAGO CARRILLO, TRAS LA DESTITUCION DE SEIS MIEMBROS

"Es el problema más grave de indisciplina que ha tenido el PCE en su historia"

Madrid, 13 (Efe) — "Este es el problema más grave de indisciplina que ha tenido el PCE en toda su Historia" declaró Santiago Carrillo a los periodistas del grupo "Crónica" al enjuiciar la crisis del PCE y el punto álgido al que se llegó tras la firma de varios comunistas a un documento de apoyo a Lertxundi.

El problema del Partido Comunista de España, continuó diciendo, ha empezado a solucionarse a raíz de la decisión del comité central de destituir a los seis miembros de este comité firmantes de la convocatoria.

El ejemplo que ha dado el comité central añadió, ha sido decisivo, aunque con esto no se han terminado de solucionar unos problemas que son fundamentalmente de un nivel de indisciplina altísimo. Indisciplina que se ha empezado a corregir tras el acuerdo del comité central y del que tomará el comité provincial de Madrid con relación a los concejales de los diversos Ayuntamientos del área metropolitana de Madrid que apoyaron también el acto de Lertxundi

"Yo no he estado nunca —dijo Carrillo— contra la rueda de prensa que celebraron en Madrid Lertxundi y Onaindia entre otras cosas -porque sería anticonstitucional; contra lo que sí he estado y estaré siempre es con que miembros del Partido Comunista con cargos públicos o en el comité central, organicen un acto que es antiestatutario y que ya se había tratado en una reunión del comité central.

En esta reunión del comité central —continuó diciendo Santiago Carrillo— se discutió si la nueva izquierda vasca era modelo o no para el partido. "Nosotros pensamos que la convergencia se hacía mal y sin garantías ya que no podemos disolver el partido comunista de Euzkadi para incluirnos en un partido que no se define en el tema internacional que no es eurocomunista, que no apoya la Constitución, que no apoya a Comisiones Obreras que no admite vínculos con el PCE y que puede plantear el independentismo en cualquier momento".

LAS CAUSAS DE LA CRISIS

Las causas y los orígenes de la situación actual del PCE son, a juicio de Carrillo:

En la lucha contra el franquismo las distintas fuerzas antifascistas se agruparon en torno al PCE. Cuando la democracia llega a España a través de una evolución, no de una revolución se produce en muchos desilusión y frustración al ver que las cosas han cambiado poco y estos son los que ahora han querido que el PCE renunciase a sus principios y a su estrategia para, desde un nuevo PCE lograr sus objetivos.

La segunda causa es para Carrillo el choque generacional Los más nuevos en el PCE dijo Carrillo, se consideran que están preteridos en los cargos del partido y, desde luego, esto no es cierto. Desconocen nuestra realidad y la historia pasada del PCE.

Como tercera causa, Carrillo enunció el ejemplo de la nueva izquierda vasca. "Algunos creen que si el PCE no ha sido hegemónico en esta situación hay que serlo con ótro tipo de partido y por tanto, hay que cambiar al PCE" Nosotros añadió, pensamos que hay que trabajar más por lograr la hegemonía pero sin perder la identidad del PCE. "Lo que nosotros no vamos a permitir es que desde dentro del partido se haga una campaña que objetivamente aunque no esté en el deseo de los que la promueven, es anticomunista".

Como última causa Carrillo habló de la situación internacional. Dijo que el sector dogmático piensa que en la situación actual de España no hay solución por la vía democrática al problema del paro y que, por tanto, no vale la línea eurocomunista Igualmente piensan que la tensión internacional lleva inevitablemente, a un enfrentamiento armado entre bloques y que, en caso de guerra hay que estar con el comunismo y el Pacto de Varsovia. En esto también se equivoca. La única política en este último punto es la de superación de bloques y la lucha contra la bipolaridad porque indudablemente no habrá tranquilidad hasta que no se superen ambos conceptos.

SOBRE LOS CONCEJALES MADRILEÑOS

Sobre el conflicto con los concejales del área metropolitana de Madrid el líder comunista declaró que si no rectifican su actitud o renuncian voluntariamente a sus cargos no queda otra solución que la expulsión del partido. Supongo que a esta última solución es a la que, inevitablemente llegará el comité provincial a pesar del coste político que supone esta expulsión. "A estos concejales se les pidió que se retractaran o que dimitieran Pero se negaron. Lo que significa que prefieren la concejalía al partido y eso es grave entre nosotros. Para mí, si me dicen que elija entre el escaño y el carnet, dejo el escaño porque en el PCE no se está para tener cargos sino para defender unas ideas. Con esta postura estos concejales han puesto al comité provincial en el disparadero de que tenga que expulsarles"

M.C.D.2022

Procesado el secretario general de la Unión Sindical de Policías

POR DESACATO E INJURIAS A AGENTES DE LA AUTORIDAD

Madrid, 13 (Efe).—El secretario general de la Unión Sindical de Policías (USP) ha sido procesado por el titular del Juzgado Central de Instrucción número uno, por desacato e injurias a agentes de la autoridad, en unas declaraciones publicadas en la revista alemana «Der Espiegel», han informado a Efe fuentes de la USP.

Las frases por las que el juez Varón Cobos ha acordado el procesamiento del secretario general del Sindicato, Modesto García, se refieren a miembros de la policía y sus actividades profesionales en otro tiempo y han sido publicadas en la revista alemana en el pasado mes de febrero .

Entre otras, Modesto García señala que «casi la totalidad de los cargos directivos de la policía proceden de la brigada social y de la policía política de la época de Franco»; «han perseguido y encarcelado a personas que hoy día son miembros del Parlamento»; «hace poco tiempo pudo ser posible que llegara a ser jefe de la policía de Barcelona un hombre que en los años de Franco fue tristemente célebre por su persecución a los miembros de la oposición».

En otro orden de cosas, el comité permanente de la UPS ha acordado sumarse a la convocatoria de la manifestación que se celebrará el próximo domingo bajo el lema «por la paz, el desarme y la libertad», según han informado a Efe.

LOS FUNCIONARIOS CIVILES DE DEFENSA, POR SU PLENA INTEGRACION EN LA FUNCION PUBLICA

Madrid, 13 (Efe).—Ayer tarde se ha celebrado la II Asamblea de la Junta Regional de Madrid de la Asociación profesional de funcionarios civiles del Ministerio de Defensa, en simultaneidad con las realizadas en otras regiones y como preparación de la Asamblea Nacional, que se celebrará el próximo mes.

Según ha manifestado a Efe su presidente, se ha tratado en ella la problemática de este funcionariado y se ha incidido en el carácter civil que contemplan los proyectos de ley de la Función Pública presentados en el Congreso de los Diputados para su aprobación.

Ha señalado también que pretenden que se rompa el vacío legislativo donde se desenvuelven sus relaciones, ya que hasta ahora ello ha provocado falsos planteamientos y dudosas interpretaciones.

Se quejan los funcionarios civiles del Ministerio de Defensa de que se encuentran postergados en sus escalas administrativas y no cobran siquiera el salario mínimo interprofesional, entre otros extremos. Además, han manifestado que la Administración aún no se ha definido sobre su carácter, bien civil o militar.

AURORA—POLAR

Compañía Anónima de Seguros. — Domicilio social, BILBAO
INCENDIOS, VIDA, ACCIDENTES TRANSPORTES
Subdirector en PALENCIA, Carmelo Andrés García - Cuenca
Calle de Vallellano, número 2, 1.º — Telf. 72 42 46. — Apartado 1»

EN UNA FINCA DE LINARES

Once trabajadores agrícolas lesionados, en enfrentamiento con la Guardia Civil

LOS JORNALEROS INTENTARON OBSTACULIZAR LA RECOGIDA MECANICA DEL ALGODON

Jaén (Efe).—Once trabajadores agrícolas han resultado lesionados y otros tres detenidos en unas alteraciones del orden público que se han registrado en la finca "Torrubia", en el término de Linares, cuando unos 200 obreros se presentaron en ella exigiendo ser contratados para las tareas de la recolección del algodón, que se efectuaba con máquinas recolectoras.

Los indicados trabajadores procedían del pueblo de Torreblascopedro, que habitualmente surte de braceros a la indicada finca linarense y a otras también próximas a dicha localidad o emplazadas en su término.

Al parecer los obreros trataron de abstaculizar el funcionamiento de las máquinas recolectoras y entonces intervinieron fuerzas de la Guardia Civil desplazadas desde Linares, entablándose un tenso diálogo entre la fuerza pública y los obreros. Al negarse éstos a abandonar el lugar, los guardias hicieron una carga con disparos de pelotas de goma, que ocasionaron contusiones diversas a los mencionados once trabajadores y procedieron también a la detención de tres de los manifestantes: Blas Maris Cristino, concejal del PSOE de Torreblascopedro; Felipe Cerrillo Escribano y Estanislao Solano López.

Avisado el alcalde de Torreblascopedro, acudió rápidamente al lugar e intervino como mediador para calmar los ánimos y aclarar la situación. Poco después, los trabajadores regresaban a su pueblo. Los tres detenidos fueron trasladados al cuartel de la Guardia Civil de Linares y allí han quedado a disposición de la autoridad judicial.

Más tarde, los trabajadores agrícolas de Torreblascopedro celebraron una reunión en la casa del pueblo con asistencia del diputado socialista por Jaén y dirigente de UGT, Cándido Méndez y el alcalde del pueblo, Manuel Márquez, del PSOE. En la reunión se analizó la situación originada y se acordó mantener un encierro durante la noche.

SINDROME TOXICO

SE INSISTE EN LAS ESPERANZAS DE CURACION

HASTA EL MOMENTO, DOCE PERSONAS HAN SIDO PROCESADAS Y OTRAS CINCO ESTAN DETENIDAS EN LA CARCEL

Madrid, 13 (Efe. — Tres nuevas muertes se han producido en las últimas veinticuatro horas a causa del síndrome tóxico con lo que la cifra total de fallecidos se eleva a 192 según fuentes del Ministerio de Trabajo, Sanidad y Seguridad Social.

Los fallecidos son una niña de 9 años de Orense cuya madre falleció por la misma causa hace un mes; una joven de 16 años ingresada el 27 de junio en el hospital del Rey de Madrid, y un hombre de 36 años, fallecido en la residencia sanitaria "La Paz", que anteriormente estuvo internado en el hospital de la Cruz Roja.

En Madrid se han producido siete ingresos de los que cinco son reingresos. Las altas han sido 18, y permanecen hospitalizados 521 enfermos.

En provincias ha habido tres reingresos y cuatro altas y permanecen hospitalizados 148 enfermos.

REUNION DE LA COMISION MIXTA CONGRESO-SENADO DE SEGUIMIENTO

Madrid 13 (Efe). — Ayer se ha reunido la comisión mixta Congreso-Senado que investiga el síndrome tóxico, para conocer las opiniones de las autoridades científico-sanitarias que han comparecido ante la comisión.

"Efe" ha podido saber que según los informes presentados por los científicos no es cierto que todas las personas afectadas por el síndrome tóxico pierdan la vida. El número de víctimas —añadieron las fuentes— se va reduciendo notablemente merced a las nuevas técnicas.

Los científicos han informado a la comisión de que el número de enfermos censados como consecuencia del síndrome tóxico se eleva a 17.000 de los que un cinco por ciento se hallan ingresados.

Igualmente manifestaron a Efe que el número de personas censadas que se encuentran expuestas al riesgo de primer grado se eleva a 8.0000, siendo desconocido por el momento el censo de otros posibles afectados

En la sesión de ayer entre otras autoridades sanitarias, han comparecido los doctores Serrano Ríos, de la camisión científica de investigación el doctor Canadá, de la comisión de inmunología; el responsable del centro de Nutrición y Alimentación de Majadahonda doctor Borregón; y los doctores Pozo y Taracena ambos de la comisión clínica.

EN LIBERTAD OCHO DETENIDOS POR EL COMERCIO DE LA COLZA

Madrid, 13 (Efe). — Desde el pasado verano han sido puestos en libertad ocho de los detenidos como presuntamente implicados en el envenenamiento masivo por aceite de colza según informa el diario "ABC" citando fuentes de la Audiencia Nacional.

En la actualidad según la misma información se encuentran detenidas cinco personas y hay doce procesados en relación al mismo tema y no se descarta que se produzcan nuevos procesamientos a lo largo de la tramitación del sumario.

Las personas puestas en libertad son, según las citadas fuentes Emelia Aguado Martín, propietaria de la empresa Aguado-El Prado, S. A.; Luis López López, Justo García Camacho Cidoncha vendedor de la localidad de Don Benito acusado de almacenar y distribuir aceite a granel sin marca y tóxico; Juan López Sánchez; Benito Roch; Julián González Montero; Juan Baviano Gallego y Justo Babiano Alcobendas.

Aún permanecen en la cárcel, detenidos y aunque sin procesar Agustín y Tomás Baviera Muñoz propietarios de la empresa Aceites de Valencia; Enrique Salomó propietario de una empresa de productos químicos de la localidad de Réus en Tarragona, dedicada a la fabricación, almacenamiento y distribución de aceites industriales; Ramón Alabart, propietario de la empresa Alabart Hermanos, S. A. también de Réus como almacenista y distribuidor; y Jorge Pich Garriga propietario de la empresa Jorpi S A., de Barcelona como importador.

DOCE PROCESADOS

Los doce procesados son: Ramón y Elías Ferrero López propietarios de la empresa de la localidad madrileña de Alcorcón Raelca S A. que recibieron una partida de aceite de colza desnaturalizado de la empresa donostiarra Raelsa; Cándido Hernández Galán, también propietario de Raelca S. A.; José Luis Garrote Rojas, delegado de Rapsa en Madrid; los hermanos Fernando y Juan Miguel Bengoechea Calvo propietarios de Rasa, empresa que importó una impor partida de aceite de colza turalizado de Francia; Jos tonio Pastor Ruiz propiet la empresa Jap almacenis vasador y distribuidor de la lidad pacense de Fuenlabr los Montes; Jesús Portillo propietario de la empresa do-El Prado de Cedillo del dado en Toledo; Alfonso Garcia, intermediario de la presa Moba como comis entre Aguado-El Prado, So Mediterránea y Andani; Par Balcelis, propietario de dos Ibéricos de Barcelona; tencio Feijoo Sánchez propie de la empresa Fena y enva y distribuidor del aceite El de marca y procedencia fal Emilio Gil Bidorreta cuyas vidades no han sido dadas nocer y que no estaba en en la lista de detenidos fac por el Ministerio del Inte pasado 20 de agosto

SITUACION NORMAL

Son injustificados los rumores sobre inquietud militar

Madrid, 12. (Efe). — «No existe ningún indicio ni producido la menor alteración que justifiquen los ru sobre inquietud militar propagados en la tarde de hoy», nota oficial hecha pública por la Secretaría de Estado la Información.

«La situación —continúa la nota—, es absolutamente mal en toda España y tanto las autoridades civiles com Mandos de las Unidades militares han comprobado feha temente la tranquilidad general».

POR LA VIA DEL ARTICULO 14

UCD de Madrid estudia el proceso autonómico par la provincia

Madrid, 14 (Efe).—«No todo van a ser dificultades en UCD. Afortunadamente la Unión de Centro Democrático de Madrid funciona bien en todos los aspectos», ha asegurado el presidente de la UCD madrileña, al hacer balance del trabajo realizado en los cuatro primeros meses por el comité ejecutivo provincial.

Miguel Domenech, afirmó, antes de pasar a hacer este balance, que la UCD no va a pactar con los socialistas en el Ayuntamiento madrileño, si se rompe, tras los cambios en las concejalías del PSOE y del PCE, el pacto municipal de la izquierda.

UCD de Madrid, que cuenta con 7.600 afiliados y en la que se han producido en este periodo solamente dos bajas en la militancia —Antonio Santillana del Barrio, presidente del Consejo de Administración del Banco Hipotecario de España; y Jesús Pastor— ha constituido ya todos sus órganos de Gobierno, comité ejecutivo, consejo político y comité de disciplina y se han elegido 80 presidentes de comités locales.

Tras esta puesta en ma la estructura política y a trativa de los centristas años, los objetivos primord este momento son:

La sanidad .Con mucho tros asistenciales en la y muy mal atendida en e de la provincia, según d dente centrista madrileño

Los mercados, principa en lo referente a la insp dado que Madrid es una provincias más afectadas intoxicación producida aceite de colza.

La educación, donde plazas para enseñanza básica e institutos de bach to en varios pueblos de vincia, y

Autonomía de Madrid este tema se reunirán, el mo día 14 en el Castillo d zanares el Real, alcaldes 78 Ayuntamientos de la cia regidos por UCD y los voces centristas del resto Ayuntamientos, para estu adhesión al proceso auto de la provincia por vía d ticulo 143 de la Constitu

M.C.D.2022

HOY, EL "DIA H" DE UCD

PARECE QUE SUAREZ ANUNCIARA SU RETIRADA DE LA VIDA POLITICA

RODRIGUEZ SAHAGUN Y CALVO ORTEGA CONSIDERAN SERIAMENTE SU DIMISION

Madrid 13 (Efe). — El presidente general de UCD, Agustin Rodriguez Sahagún y Rafael Calvo Ortega respectivamente están considerando muy seriamente la posibilidad de presentar su renuncia a dichos cargos ante el comité ejecutivo del partido centrista, que está convocado para hoy por la tarde segn ha sabido Efe en medios de toda solvencia.

Los medios citados subrayaron que la posible renuncia ha sido madurada estos últimos dias —antes el desarrollo de los acontecimientos— y que lo que restaba por decidir es el momento y las condiciones en que se harian efectivas.

Rodriguez Sahagún y Calvo Ortega se reunieron ayer tarde fuera de sus despachos de la sede central del partido, para preparar la sesión que hoy celebra el comité ejecutivo centrista con un solo punto en el orden del dia: Informe —dice el texto de la convocatoria— sobre la situación política y propuestas del presidente del partido y del presidente del Gobierno"

En fuentes del partido centrista se señala que la reunión del comité ejecutivo podrá durar dos dias.

SUAREZ PUEDE ANUNCIAR HOY SU RETIRADA DE LA VIDA POLITICA

Madrid, 13 (Efe). — El ex-presidente del Gobierno y de UCD Adolfo Suárez, puede anunciar hoy su retirada de la vida política según manifestó ayer tarde a un grupo de conocidos y políticos con los que se encontró a la puerta de su despacho en la calle de Antonio Maura A la salida de su despacho Suárez se encontró con un grupo de conocidos y políticos clientes a la fundación Humanismo y Democracia a los que les dijo: "Me voy de la política mañana. No he jugado en la política ni he jugado con el partido como me han achacado desde tantos sitios y en la prensa, sobre todo. La única manera de convencer de que yo no he hecho eso de que me acusan es retirarme de la política. Esta noche lo pensaré seriamente"

Por otra parte un diputado de UCD y dirigente de este partido político en provincias que mantuvo hace unos dias una reunión con Suárez sobre la crisis de UCD, comentó a "Efe" que habia encontrado a Adolfo Suárez "muy decepcionado" y con cierta sensación de que le han abandonado políticos hasta ahora cercanos a su persona.

CALVO SOTELO RECIBIO A SOCIALDEMOCRATAS DE UCD

Madrid, 13. (Efe). — El presidente del Gobierno, Leopoldo Calvo Sotelo, ha recibido ayer tarde en La Moncloa a un grupo de diputados centristas del ala socialdemócrata.

Asistieron a la reunión, que duró cerca de dos horas, el ministro de Economía y Comercio, Juan Antonio García Diez, y los diputados Luis Gamir Casares, Santiago Rodríguez Miranda y José Javier Rodríguez Alcaide.

Al término de la reunión, el ex-ministro Luis Gamir manifestó a los periodistas que su objeto era "clarificar posturas e intercambiar ideas sobre la situación general del partido". También dijo que los miembros del sector socialdemócrata se habían entrevistado varias veces con el presidente del ejecutivo.

Sobre si Calvo Sotelo le había pedido los votos del sector socialdemócrata, con vistas a la reunión que mantendrá hoy el ejecutivo centrista, Luis Gamir respondió, evasivamente: "El presidente del Gobierno tiene una gran elegancia en estos temas".

Luis Gamir manifestó asimismo que los scocialdemócratas pretenden un "proyecto de centro" y que se reafirmaba en las "posturas del 77".

SANTIAGO RODRIGUEZ MIRANDA: "ESTAMOS ENCONTRANDO UNA CIERTA LUZ EN LA SALIDA DE LAS DIFICULTADES DE UCD"

Madrid 13 (Efe). — Santiago Rodríguez Miranda, presidente de la Comisión de Presupuestos del Senado, ha manifestado esta mañana al programa "España a las ocho" de Radio Nacional que los socialdemócratas que siguen en UCD valoraron positivamente la reunión matenida con el presidente del Gobierno.

«Por primera vez —ha dicho— estamos encontrando cierta luz en la salida de las dificultades que el partido tiene"

"Nosotros estamos intentando desempeñar un papel activo —afirma— en lo que está siendo y debe ser la reconstrucción de una oferta política de centro similar a la que permitió ganar las elecciones en 1977-1979 que implique la conservación de un espacio político determinado, que no es el de la derecha puramente conservadora ni el de la izquierda revolucionaria; un espacio que se define en la concepción del mantenimiento de un programa de reformas sociales y económicas desde las posturas caracteristicas de la moderación".

"El presidente va a contar con el apoyo nuestro en la realización de ese proyecto político y no va a ser una postura puramente pasiva sino activa. Entendemos que a la vista de los últimos acontecimientos, UCD debe efectuar una amplia reforma de su oferta electoral y que en esa realización de la reforma de cara a las elecciones de 1983 nosotros tenemos algo muy importante que decir y estamos dispuestos a colaborar activamente con el presidente"

"Los centristas —añadió— deben mantener un programa específico adecuado a las necesidades que en este momento está teniendo el pa's. Esas necesidades pasan por una definitiva reestructuración del Estado en lo que está siendo su dimensión autonómica, por una solución a la grave crisis económica que el pais padece, consecuencia de la crisis económica internacional y un establecimiento una garantia y una consolidación de un sistema de libertades".

ADOLFO SUAREZ NO HA DECIDIDO TODAVIA SI ABANDONARA UCD

Madrid, 13 (Efe). — El ex-presidente del Gobierno y de UCD Adolfo Suárez González, está pensando seriamente en abandonar este partido aunque no ha tomado ninguna decisión definitiva según ha sabido Efe de fuentes de la máxima solvencia cercanas al ex-presidente

En una conversación mantenida ayer con Fernando Alvarez de

(Coninúa en la pág. siguiente)

LABORAL

SIN ACUERDO EN LA REESTRUCTURACION DE PEQUEÑOS ASTILLEROS

Madrid, 13 (Efe). — Continúa sin haber acuerdo en la reestructuración del sector de pequeños y medianos astilleros cuya comisión negociadora se reunió ayer, según han informado a "Efe" fuentes de la UGT.

Los puntos en los que no hay acuerdo son los de jornada, los trabajadores piden 1.880 horas para 1982 y la empresa 1.905; salarios, los trabajadores piden una subida entre el 9 y el 11 por ciento y revisión según el ANE y los empresarios ofrecen entre el 8 y el 11; complementos de la regulación de empleo que los trabajadores quieren que sea de un 25 por ciento y los empresarios en los primeros seis meses del 10, en las seis siguientes del 15 y después del 20 por ciento, y bajas por incapacidad que los empresarios quieren hacerlo según la legislación y los trabajadores negociarlo.

Ante la falta de aproximación de las ofertas, los delegados sindicales de las empresas se han reunido en la sede del metal de la UGT de Madrid para estudiar las posibles medidas a adoptar como forma de presión.

Once mineros de Ponferrada se encierran en una capilla e inician una huelga de hambre como protesta por la sanción contra un compañero

León, 13 (Efe). — Once mineros del grupo Calderón, de la empresa Minerosiderúrgica de Ponferrada, en la cuenca leonesa de Cabialles, se han encerrado en el interior de una capilla y han iniciado una huelga de hambre, como protesta por la sanción de un compañero.

Según han hecho saber los encerrados, el pasado día seis, el compañero ahora sancionado tenía las ropas mojadas y abandonó el puesto de trabajo antes de finalizar su jornada laboral por lo que le fue impuesta la sanción por parte de la empresa.

También, ayer, 75 mineros del turno del segundo relevo de la empresa Antracitas del Bierzo, iniciaron una huelga como medida de presión para pedir un aumento salarial.

Delegados de CC. OO. de cuarenta y una empresas con movilizaciones, si la Generalidad no aplica el plan de reconversión textil

Barcelona, 13 (Efe). — Delegados de 41 empresas del gremio textil pertenecientes a CC. OO. han entregado un escrito al consejero de Trabajo de la Generalidad, Joan Riol, en el que se pide al gobierno autonómico que se defina sobre el plan de reconversión textil, ya que en sendas reuniones mantenidas con CC. OO. y UGT no llegó a solución alguna concreta sobre su aplicación en Cataluña.

Recuerdan los representantes al consejero que corresponde a la Plan, según marca la ley y que Generalidad la aplicación de éste ha de haber una auténtica negociación con los sindicatos, que hasta ahora no se ha establecido.

En el escrito se habla de una maniobra conjunta de la Administración-Gran patronal que no está convocando reuniones con las empresas afectadas por el Plan de reestructuración del algodón, "por lo que a muchas empresas que podrian sobrevivir tras una negociación de este tipo las está llevando al cierre total".

En fecha próxima, los secretarios generales del textil de CC.OO. y UGT pedirán una reunión con el director general de Reestructuración del Algodón, al objeto de presionar para que, por fin, se convoque la reunión plenaria Administración-gran patronal.

Si no se convoca tal reunión en el plazo de 15 dias CC. OO. de Cataluña propondrá un plan de movilizaciones para este sector.

El setenta y cinco por ciento de los trabajadores textiles españoles residen en Cataluña y en este sector, ha habido una pérdida de empleo del once por ciento en los últimos cinco años a nivel nacional.

Paro general, de dos horas, en el Vallés Occidental

Barcelona, 13 (Efe). — La comarca barcelonesa del Vallés Occidental ha realizado ayer un paro general de dos horas en cada turno. El paro —según fuentes de CC.OO., UGT y USO— ha afectado al 80 por ciento de una población activa de 175.000 trabajadores.

El paro se ha realizado en solidaridad con la empresa "estampaciones Sabadell", amenazada por un expediente de rescisión de contratos para 136 trabajadores de los 340 de plantilla. Otro motivo de la huelga es la actuacióón de la Guardia Civil, ya que a raíz de su intervención en el conflicto se produjeron enfrentamientos que causaron heridas a once trabajadores.

Por otra parte, la patronal de la comarca señaló a "Efe" que el paro había afectado tan sólo al cincuenta por ciento de la población. Y afirmó que la huelga era ilegal por no haber cumplido los plazos previstos de presentación que marca la Ley.

Las ciudades que mayor índice de paro han registrado han sido Sabadell Rubí, Sardanyola Tarrasa y Castella del Vallés. En Sabadell, el paro de empresas según las fuentes sindicales, llegó al noventa y cinco por ciento, y también participaron los trabajadores del Ayuntamiento, institutos de Enseñanza Media y escuelas.

Finalmente, señalaremos que, a última hora de la tarde, se producía, en Sabadell, una manifestación unitaria de toda la comarca.

INVERTIR YA TIENE INTERES

14%

Emisión Bonos Banco Urquijo.

14% Interés / 15% Desgravación fiscal*
3 años Amortización

Dónde comprarlos en Palencia
Servicios Financieros, S. A.
Dirección Agente: Avda. República Argentina, 9, 5.º
Tel.: 72 05 65

* En la declaración de la Renta, sobre el total invertido y según las condiciones previstas por la ley.

M.C.D.2022

EL PERSONAL

MARCELINO OREJA, delegado del Gobierno en el País Vasco, ha ofrecido su residencia madrileña, para que representantes del Gobierno, del Estado y de la comunidad vasca negocien en secreto y artículo por artículo la LOAPA. El anfitrión habría tenido parte activa como negociador gubernamental en ausencia del ministro Martín Villa, que estaba ocupado en buscar alguna solución a la crisis de UCD.

JUMENA ALONSO, feminista, y recientemente detenida por la Policía como presunto miembro de ETA, será objeto de una querella por parte de la Seguridad del Estado por denunciar en un escrito malos tratos y torturas durante el tiempo que estuvo en las dependencias policiales. Por su parte medios policiales afirmaron no haberles sorprendido el "pliego de denuncias" ya que "este tipo de exculpaciones son propias de las personas integradas en bandas terroristas una vez que están en la cárcel".

RAIMUNDO F. CUESTA, jefe nacional de FE-JONS, ha declarado durante un acto nacional-sindicalista celebrado el pasado fin de semana en Valencia que "Falange Española está dispuesta siempre que España lo demande, a una acción común sin pérdida de su integridad doctrinal". No faltaron en el mitin, celebrado en un cine de la localidad, alusiones al precario panorama español y a la desintegración de la patria.

ANTONIO PASCUAL GALMES, actual general de Valencia, de quien los últimos rumores hablaban sobre un posible traslado a la Región Militar de Baleares, acaba de salir al paso manifestando que no sabe nada en relación a esa cuestión. En un momento de su breve charla con los periodistas, el capitán general expresó su voluntad de "trabajar lo mejor posible por España"; así como que para mejorar la situación, "lo haremos a base de paz, orden y tranquilidad".

ANTONIO DE SENILLOSA, diputado catalán de Coalición Democrática, es calificado por Raúl del Pozo en uno de sus habituales comentarios del diario "Pueblo", como "uno de los personajes más misteriosos de la política española". Tras ser calificado de afrancesado, y otros adjetivos, el periodista dice de él: "No hay en toda la política española un político tan pluridimensional".

MANUEL FRAGA IRIBARNE, presidente de Alianza Popular, partido vencedor en las elecciones gallegas, ha pronunciado un mitin en Bilbao, y en el que el líder aliancista manifestó que España necesita dos grandes fuerzas políticas con proyección en las distintas regiones, preconizando así el bipartidismo. Este, para el señor Fraga, se concretaría en la gran derecha y en una izquierda moderada, El PSOE. Respecto a las autonomías, el señor Fraga se pronunció por la necesidad de cerrar definitivamente el contencioso territorial, con autonomías reales dentro de una nación española indestructible.

FEDERICO SAINZ DE ROBLES, presidente del Tribunal Supremo y del Consejo General del Poder Judicial, ha inaugurado el curso 1981-82 de la Universidad de Navarra con una conferencia sobre la ejecución de las sentencias contencioso-administrativas y la Constitución de 1978. El señor Sáinz de Robles afirmaba que el cambio de la Administración de justicia sobrevenido con la Constitución de 1978 ha sido absoluto. En la actualidad no hay acto de poder que no puede ser fiscalizado ante la justicia. Por otra parte, la agilización procesal, en su opinión, requiere una mayor dotación de medios materiales.

LA CONCESION Y ANULACION DE LA MEDALLA DE SUFRIMIENTOS POR LA PATRIA A MILANS DEL BOSCH

EXPLICACION EN EL BOLETIN DE INFORMACION PARA LAS FUERZAS ARMADAS

Madrid 13 (Efe. — La concesión de la Medalla de Sufrimientos por la Patria al teniente general Jaime Milans del Bosch y su posterior anulación se explica en el último número del Boletín de Información para las Fuerzas Armadas publicado hoy

En el artículo en el que se trata el tema se afirma que lo más importante es que se ha vulnerado el espíritu que informa la Ley que concibe "toda recompensa como un estímulo y un honor no sólo para el interesado sino para la misma organización armada y para la propia nación".

"La concesión de una condecoración —dice el Boletín— a un oficial general sobre el que pesa la acusación de un presunto delito de rebelión en su grado de autor, tiene que esperar en el mejor de los casos, a que haya pronunciamiento firme del tribunal competente". Se cita también en el Boletín el artículo 25 del Reglamento para la concesión de la Medalla de Sufrimientos por la Patria que establece «la pérdida del derecho del uso de esta condecoración para todas aquellas personas que hayan realizado hechos deshonrosos y punibles"

En el Boletín se afirma que el expediente de concesión no estaba firmado ni por el jefe superior de personal, ni por el general Ortiz Call de quien depende la Sección de Recompensas y que fue cesado de este puesto inmediatamente después de la concesión de la Medalla. Errores que se han podido deber, según el Boletín a una rutina de tramitación administrativa.

"También es posible —se reseña en el artículo— que haya podido existir un intento de omitir el conocimiento del hecho a las máximas autoridades militares. Es razonable —continúa— que dada la personalidad del teniente general Milans del Bosch nadie ignorase cual es la situación en que se encuentra en la actualidad y por tanto, de acuerdo con el espíritu que informa la Ley de Recompensas, era necesario que la petición se elevase a esas mismas autoridades en solicitud de un dictamen jurídico que tendría que haber emitido el Consejo Supremo de Justicia Militar

La explicación del Boletín de Información de las Fuerzas Armadas concluye que el mando tiene la obligación de esclarecer los hechos y es por lo que se ha decidido la apertura de un expediente y de los trámites previstos en la Ley de Procedimiento Administrativo para la anulación de la recompensa si procede.

ATENTADO CONTRA OTRO TRANSFORMADOR DE IBERDUERO

Pamplona, 13. (Efe). — Un artefacto explosivo, compuesto por seis kilos de dinamita Goma-2, ha destruido un transformador de energía eléctrica que la empresa "Iberduero", tiene ubicado en la localidad navarra de Arano, muy próxima a la provincia de Guipúzcoa.

El atentado se registró anoche y como consecuencia del mismo quedó sin fluido eléctrico dicha localidad.

Este es el décimocuarto atentado que se registra contra instalaciones eléctricas en Navarra desde el 28 de febrero de 1978.

LA DIPUTACION FORAL APRUEBA EL MODELO OFICIAL DEL ESCUDO Y BANDERA DE NAVARRA

EN EL ESCUDO DESAPARECE LA LAUREADA DE SAN FERNANDO SE EXCLUYE LA UTILIZACION DE LA IKURRIÑA

Pamplona, 13. (Efe). — La Diputación Foral de Navarra ha aprobado en sesión plenaria el modelo oficial del escuedo y bandera de Navarra, que entrará en vigor el próximo día 23.

Recientemente, el Parlamento Foral de Navarra aprobó una norma sobre este tema en la que se determina cómo serán la bandera y el escudo de Navarra. Por esta norma desaparece del escudo la Laureada de San Fernando y se precisa que "las instituciones forales de Navarra solo utilizarán con carácter oficial, la bandera de Navarra, la bandera de España y la de su respectiva localidad.

Este último punto excluye, aunque sin decirlo expresamente, la utilización de la ikurriña en las instituciones morales y corporaciones locales de Navarra, aspecto que ha causado malestar en algunos Ayuntamientos.

En una disposición adicional de la norma del Parlamento se encomienda a la Diputación Foral que haga públicos "los modelos oficiales del escudo y de la bandera de Navarra, regulados por la presente norma, antes de la entrada en vigor de la misma", extremo al que acaba de dar cumplimiento la Corporación.

En este sentido, la Diputación encargó a la institución "Príncipe de Viana" la elaboración de una relación de todas aquellas expresiones gráficas del Palacio de Navarra y otros edificios dependientes de la Diputación en los que aparezca el escudo de Navarra y que, por su interés histórico o artístico, deban conservarse.

Asimismo, acordó comunicar a todas las dependencias de la Diputación este escudo, participándoles que a partir de seis meses, a contar desde el 21 de noviembre, no podrá utilizarse y deberán ser inutilizados los documentos e impresos en los que aparezca el escudo anterior.

OPERAN A UN HIJO DE ADOLFO SUAREZ

Madrid, 13. (Efe). — Esta tarde un hijo de Adolfo Suárez será operado como consecuencia del accidente de moto sufrido la semana pasada, de la que resultó con una grave conmoción cerebral.

Con este motivo es muy probable que Adolfo Suárez no pueda asistir al Comité Ejecutivo de Unión de Centro Democrático, donde se han de tomar importantes decisiones.

Según fuentes próximas a Adolfo Suárez su estado de ánimo es tranquilo, aunque decepcionado por los últimos acontecimientos políticos y muy preocupado por la salud de su hijo.

BOLSA Y FINANZAS

Cotizaciones de los mercados de valores e impresiones de la jor facilitados por el BANCO DE BILBAO y la AGENCIA EFE

Correspondiente al día 13 de noviembre de 1981

BOLSA DE MADRID

BANCOS Y SEGUROS		
		B. Popular Español
		Banco de Santander
Banco de Bilbao	336+6	Banco de Valencia
Banco Atlántico	236=	Banco de Vizcaya
Banco Central	345+14	Banco Zaragozano
B. Español de Crédito	345+15	Banco de Fomento
B. Exterior de España	320+5	Banco Urquijo
Banco Herrero	511+7	Bankinter
B. Hispano Americano	330+10	Bankunión
Banco Pastor	303+3	U. y Fénix Español

BOLSA DE BILBAO

Bilbao, 13. (Efe). — La bolsa ha despedido la semana con una de desfavorable tono, siendo los valores bancarios los que más se beneficiado de la tendencia compradora que ha dominado la ne ción en todo momento y que ha posibilitado que todos los corr hayan aprovechado del ambiente.

En algunos momentos la jornada se ha visto animada al demandas que han encontrado alguna oposición en la falta de determinando subidas en algunos casos desproporcionadas, fren las que han venido imponiéndose últimamente, mientras que los tados retrocesos ofrecidos apenas revisten importancia ya que sobrepasan el entero.

Indice general de la bolsa: 142'76 +2'85.

Suben 31, bajan 7 y repiten 42.

BANCOS Y SEGUROS		
		B. Hispano Americano
		B. Popular Español
Banco de Bilbao	330=	Banco de Santander
Banco Atlántico	238	Banco de Vizcaya
Banco Central	342+14	Bankunión
B. Español de Crédito	334+11	Seguros Aurora Polar
Banco Guipuzcoano	268=	Seguros Bilbao

BOLSA DE BARCELONA

Barcelona, 13. (Efe). — El mercado bursátil, que ya ayer una ligera mejora, ha reaccionado favorablemente ante la pronta lución que parece apuntar la crisis que está atravesando el pa gubernamental.

Los deseos compradores se han puesto de manifiesto a lo larg toda la jornada, resultando insuficiente la oferta existente para sus demandas.

En total se han contratado 101 clases de acciones de las que 51, bajan 9 y repiten 41.

El índice general ponderado gana 2'91 puntos y se sitúa a 12 en base 1-1-63 avanza 3'11 y cierra a 138'54.

BOLSA DE VALENCIA

Valencia, 13. (Efe). — El «tirón» de la demanda que ayer ya se ciaba, se ha producido en la jornada de cierre semanal, de modo pectacular. Esta alza afecta sobre todo a los bancos y los eléctric repercute en otros valores, como Telefónica que dan mejoras importantes.

La contratación ha sido abundante, pero queda dinero sin com partida. Se negocian 42 valores diferentes, de los que la mitad 21, joran, 19 repiten y bajan 3.

En el mercado de letras se ha tomado toda la oferta que en 36 efectos, por 21'50 millones. Ha quedado incluso dinero dispuesto sin poder ser atendido. El índice general se sitúa en 135'28 tras el de 2'84.

BB BANCO DE BILBAO

Ultima hora

DOS NIÑAS, NUEVAS VICTIMAS DEL SINDROME TOXICO

Madrid, 13. (Efe). — Dos niñas, de 14 y 7 años, han fall en las últimas 24 horas en Madrid, debido al síndrome tóxico, que son ya 194 las personas fallecidas por esta causa, según han mado a «Efe» fuentes del Ministerio de Trabajo, Sanidad y Seg Social.

La niña de 14 años había ingresado en la Residencia Sanitaria mero de Octubre el pasado 15 de agosto y, debido a su mala evolu tuvo que entrar en la UVI, donde ha fallecido esta mañana.

La niña de 7 años falleció en la tarde de ayer en el Hospital Rey. Ingresó el 8 de junio y reingresó en la UVI el 9 de septiem

En las últimas 24 horas ha habido tres ingresos en Madrid los que dos son reingresos, ha habido 22 altas. Permanecen ingre 502 personas.

En otras provincias ha habido un reingreso y cuatro altas. 144 personas ingresadas.

Hoy, el "DIA H" de UCD

(Viene de la pág anterior)

Miranda, uno de los miembros del sector democristiano, Suárez le indicó esta posibilidad.

"En esta decisión influye de manera inmediata el acoso a que se ha visto sometido desde las esferas del poder a través de los medios de comunicación y el abandono de gentes con las que creía que contaba en UCD para mantener una política centrista independiente de las presiones de los grandes intereses".

A ello se debe la circunstancia personal de un accidente de sufrido por uno de los hijos Suárez que le ha producido grave conmoción cerebral.

Lo que en estos momentos cuestiona Suárez es si merece pena continuar en UCD y su presencia vale para algo. Por parte Suárez intenta rehacer vida privada y profesional, no éste en el que también en tra dificultades ante deter dos movimientos para señala ilegalidad de su bufee en de un Decreto de los tiempos la República.

M.C.D.2022

EN LONDRES

Otra venezolana, proclamada MISS MUNDO

UNA COMPATRIOTA SUYA OBTUVO YA ESTE AÑO EL TITULO DE MISS UNIVERSO

Londres 13 (Efe). — Pilin León, de 18 años de edad, representante de Venezuela ha sido elegida "Miss Mundo 1981", en el concurso de belleza celebrado ayer noche en Londres.

El segundo y tercer puesto con calidad de primera y segunda dama de honor, lo han obtenido respectivamente Miss Colombia, Ni. Johana Soto González de 18 años de edad y miss Jamaica, Sandra Angela Cunningham.

La nueva "Miss Mundo" es estudiante de técnica de ordenadores en la Universidad de Simón Bolivar mide 1,78 metros y tiene los ojos y el pelo de color castaño.

Desde el principio apareció como una de las dos máximas favoritas y durante el concurso desarrollado en el "Royal Albert Hall" fue la qus obtuvo mayores aplausos del público.

Pilin ha confesado que su ambición es graduarse en especialista en ordenadores y en matemática pura. Su deporte predilecto es el "volleyball", en el que asegura que se entrena ocho horas diarias

El presentador del concurso le preguntó cual es su tipo de hombre ideal a lo que ella contesto "inteligente y muy alto".

Poco antes Pilin León había sido elegida "miss Continente Americano" innovación surgida en esta edición del concurso, la 31 por la que se concedieron titulos a una representante de cada Continente.

Miss Europa fue para la representante del Reino Unido, Miss Africa para la de Zimbabwe Miss Oceania para la de Australia y Miss Asia para la de Japón

Miss Colombia, Nini Johanna Soto González elegida primera dama de honor del concurso es estudiante le gustaria ser interprete y hasta ahora ha trabajado en beneficencia en favor de los niños.

Tiene 18 años, pelo negro y ojos marrones, mide 1 75 y sus principales aficiones son la lectura el viaje y la natación.

ENTUSIASMO POR EL TRIUNFO DE "MISS MUNDO" EN VENEZUELA

Caracas, 13 (Efe). — Enorme entusiasmo causó anoche en toda Venezuela el triunfo de Pilin León que ganó el cetro "Miss Mundo", en Londres y se convierte en la segunda reina de belleza del año, junto a su compatriota Irene Sáez "Miss Universo"

Pilin León apareció ayer en la prensa nacional en Bellas fotografías que la destacaban como favorita para el titulo que solamente obtuvo hace 26 años, otra venezolana Susana Duijm

Pilin León es desde ayer la cuarta reina de belleza de Venezuela, junto a la veterana Susana que era morena y agresiva Maritza Sayalero, morena pero de serena belleza y la Miss Irene Sáez, rubia y dulce, que conquistaron el "Miss Universo" en 1979 y 1981.

DINAMARCA

Elecciones anticipadas

EL GOBIERNO NO OBTUVO RESPALDO A SU POLITICA ECONOMICA Y DE EMPLEO

Copenhague, 13. (Efe). — El primer ministro danés, Anker Joergense (socialdemócrata), ha convocado elecciones generales anticipadas, al no obtener suficiente respaldo parlamentario a su política económica y de empleo.

Joergensen, que preside un Gobierno minoritario desde octubre de 1979, ha propuesto el 8 de diciembre como fecha electoral, que se anticipa en dos años al plazo previsto de celebración de los próximos comicios.

La derrota gubernamental se produjo al retirar su apoyo al Gobierno centrista, socioliberales y cristianopopulistas, que sustentaban en el Parlamento (Folketing) al Gabinete de Joergensen.

El primer ministro socialdemócrata intentó sin éxito someter a debate un Proyecto de Ley que obligaría a las compañías nacionales de seguros a invertir en los sectores daneses en crisis (construcción y agricultura).

Según el proyecto oficial, la puesta en práctica del mismo habría hecho posible la creación de 50.000 nuevos puestos de trabajo en los sectores más castigados por la crisis económica.

Un intento de acuerdo entre el partido gubernamental y sus aliados en el Parlamento concluyó anoche en fracaso, a pesar de que el primer ministro anunciara que convocaría nuevas elecciones

El partido socialdemócrata contaba hasta ahora en la Cámara con 68 de los 175 escaños y se mantuvo en el Gobierno gracias al apoyo del partido socioliberal (10), centro democrático (6) y partido popular cristiano (5 escaños).

Pero, a juzgar por los resultados de las últimas encuestas de opinión, la celebración de las próximas elecciones difícilmente contribuirá a la solución de la crisis política en Dinamarca.

Según el cuadro demoscópico publicado el pasado domingo por el rotativo de Copenhague «Politiken», el partido socialdemócrata de Joergensen vería reducirse su mayoría relativa en un 4 por ciento en relación con los comicios de 1979.

De acuerdo con los resultados del mismo sondeo, los conservadores —el mayor partido opositor, con 22 escaños—, registrarán un incremento del cinco por ciento, insuficiente sin embargo para formar Gobierno.

De ahí que, en opinión de los observadores, el amplio mosaico de partidos con representación en el «Folketing», con un total de diez grupos parlamentarios, impedirá otra vez la formación de una sólida mayoría gubernamental.

Pero, de otro lado, se recuerda que, desde 1959, ningún Gobierno danés llegó a cumplir los cuatro años de legislatura y que desde entonces tuvo que recurrirse siempre a adelantar las elecciones generales.

POLICIA ASESINADO EN MILAN

Roma, 13 (Efe).—Un agente de policía fue asesinado esta mañana en la estación de ferrocarriles de Milán, mientras realizaba una operación de control.

Dos jóvenes fueron detenidos poco después en el vestíbulo de la estación, al ser descubiertos con armas y bombas de mano.

Se ignora si los arrestados fueron los autores del crimen, cuya autoría nadie se ha atribuido hasta ahora.

COSMONAVE "COLUMBIA"

UNA AVERIA EN VUELO PUEDE ACELERAR EL ATERRIZAJE

LOS ASTRONAUTAS INTENTARAN CUMPLIR LAS PRUEBAS PROGRAMADAS

Washington 13 (Efe). — Los jefes del programa espacial norteamericano mantienen abiertas las posibilidades de que el segundo viaje orbital de la cosmonave transbordador "Columbia" se prolongue hasta los tcinco dias previstos originalmente para su duración.

Sin embargo tras los problemas surgidos ayer en una de tres células generadoras de energia eléctrica, crecen las probabilidades de que los cosmonautas Joe Engle y Richard Truly se vean obligados a aterrizar mañana en la base aérea de Andrews, en el desierto de Mojave en el estado de California.

El control en el centro especial Johnson, de Houston (Texas) anunció ayer tras detectarse la avería que el "Columbia" debia definitivamente, volver a la tierra después de las primeras 54 horas de las 124 programadas en la misión.

No obstante el director del vuelo Neil Hutchinson, dijo posteriormente que la situación del "Columbia" debiera analizarse por etapas a fin de determinar en qué forma los riesgos superaban a los beneficios de permanecer en órbita.

Los jefes supervisores del programa decidirán esta tarde si se ordena o no el regreso del "Columbia" a tierra —ha declarado el director Hutchinson

UNA MISION ACELERADA

El problema fue detectado dos horas y media después de que la cosmonave hubiera zarpado con éxito de su plataforma de lanzamiento de Cabo Cañaveral.

La partida se produjo a las 15:10 g.m.t. de ayer, jueves, dos horas y cuarenta minutos después de la originalmene prevista luego del aplazamiento de la misión ocho dias antes por contaminación en el aceite lubricante de las turbinas que propulsan el sistema hidráulico del transbordador.

Ante la probablidad de su prematuro retorno a la tierra los cosmonautas Engle y Truly se han visto obligados a acelerarse en su horario de actividades para realizar el mayor número posible de las pruebas programadas durante la misión.

En particular, los astronautas deberán incrementar el ritmo de sus actividades en las pruebas con el brazo mecánico computadorizado que en el futuro servirá para poner en órbita satélites mecánicos de investigación

Más si la misión se suspendiera después de los primeros dos dias de vuelo, gran parte de las investigaciones con el equipo científico podrian no completarse.

El equipo alojado en el compartimiento de carga del transbordador y que ha aumentado en casi 11.000 kilogramos el peso de la astronave, está diseñado para escrutar la superficie terrestre en busca de áreas con recursos naturales aún no explotados.

UNA AVERIA IMPREVISTA

Los infortunios que significaron el aplazamiento de la segunda misión en tres oportunidades anteriores (el 30 de septiembre 9 de octubre y 4 de noviembre pasados) llegaron a su clímax con el fallo detectado en el generador.

Al parecer una de sus pantallas se atoró por la acumulación de particulas "velludas" en la zona donde el hidrógeno y el oxigeno se mezclan para producir electricidad y agua que sirve a los tripulantes de la cosmonave.

La reacción controlada de los dos gases se deterioró al parecer por defectos de la pantalla que originaron la acumulación de las particulas —han declarado técnicos del programa.

El generador es uno de los tres que constituyen la única fuente de energia eléctrica que la cosmonave Columbia" necesita para volar, ya que no puede hacerlo sin energia eléctrica y no está provisto de baterias u otra fuente alternativa.

Al detectarse el fallo, Engle y Truly apagaron inmediatamente el generador defectuoso para evitar una explosión. La unidad no puede reactivarse una vez que se pone fuera de servicio.

Aún cuando todavia quedan los otros dos generadores en buenas condiciones la decisión inicial de obligar el regreso de la astronave se tomó por cuanto si alguno de estos falla Engle y Truly tendrian graves problemas para aterrizar salvos en el desierto californiano de Mojave.

SEGUN INFORME FORENSE

LA PRINCESA INES DE BORBON MURIO POR SOBREDOSIS DE DROGA

Londres, 13 (Efe).—La princesa Inés de Borbón Parma —hija del principe Miguel y la princesa Yolanda de Broglie— falleció en un hospital londinense el 19 de octubre pasado, como consecuencia de una sobredosis de heroina, según el informe forense dado a conocer en la capital británica.

La princesa Inés, que tenía 29 años, era prima de Carlos Hugo de Borbón-Parma y comenzó a usar heroina cuando tenía 20 años, en un viaje que hizo a la India en compañía de un amigo.

La joven desarrolló una adicción a las drogas duras y su padre la ayudó enviándola a diversas clinicas.

Como consecuencia de estos tratamientos, la princesa Inés dejó de consumir drogas hace unos cinco años —según declaró Jean Stewart-Macpherson, amiga de la princesa y administradora del patrimonio familiar, durante el procedimiento legal para dictaminar las causas del fallecimiento.

Durante este periodo la princesa Inés de Borbón Parma conoció a Philip Harves, de 39 años, hijo de Lord Harvey of Prestburg, con quien se comprometió en matrimonio.

Pero al volver la princesa a su hábito por las drogas esta relación se interrumpió.

De acuerdo con las declaraciones del músico Pop Michael Siddons-Corby, en el transcurso del procedimiento llevado a cabo por el forense de Westminster, él había quedado citado con la princesa Inés en la casa del pintor Raymond Hibbert, la noche del 11 de octubre pasado.

El músico señaló que no es dificil conseguir heroina en altos circulos sociales, por lo que la princesa no tenía ninguna necesidad de ir a los muelles para dar con ella.

Según Hibbert, quien dijo que nunca había visto a la princesa antes de ese dia, ésta llegó «tambaleándose y fuera de si. Yo me di cuenta que estaba drogada».

Hibbet y Siddons-Corby trataron de que la princesa se mantuviese en pie y como no pudieron hicieron una cama sobre el piso y la pusieron en ella. Al dia siguiente la encontraron sin respirar y después de que Hibbert trató de reanimarla llamó a una ambulancia.

La princesa Inés de Borbón Parma fue ingresada en el hospital de Paddington, en donde se diagnostico que había sufrido lesiones cerebrales, falleciendo una semana después.

El patólogo Ian West declaro que la muerte se había producido a causa de una neumonia bronquial e intoxicación de opiatos.

La cantidad de morfina en la sangre de la victima era de 377 mm. por litro, «en el final de la escala que se puede esperar encontrar en alguien que ha muerto de una sobredosis de heroina, pero aún así una alta proporción».

Tras el procedimiento, el forense Paul Knapman dictaminó que el fallecimiento de la princesa Inés de Borbón Parma se había producido por causa de su adicción a las drogas».

ATENTADO EN PARIS

PARIS. — El encargado de Negocios Extranjeros de la Embajada norteamericana en la capital francesa. Christian Chapman, de 60 años, muestra a la Policía la forma en que consiguió librarse de un atentado dirigido contra él cuando salía de su apartamento en dirección a la Embajada. Un pistolero disparó varias veces contra el diplomático con intención de asesinarle, pero Chapman salió ileso. El pistolero se dio a la fuga a pie

(Telefoto EFE-AP)

M.C.D.2022

Alquileres

ALQUILO apartamentos amueblados. Tlfno. 726785.
SE ALQUILAN naves industriales. Razón, Tlfs. 725046-720076.
ALQUILO piso amueblado, lavadora, lavavajillas, próximo Salón. Tlfno. 743352.
PISOS alquiler y compra, entrega inmediata. 17.000 pesetas. Pisol. Tlfno. 749022.

ALQUILO local comercial, 175 m2, más sótano 60 m2, adaptable a cualquier negocio u oficinas. Calle Estrada. Teléfonos 722661-723236.

ALQUILO local comercial. Avenida Modesto Lafuente, de 380 m2 y entreplanta de 300 m2, junto o separado. Tlfno. 724890, horas de comercio.
SE ALQUILA piso amueblado. Marqués de Albaida, 8.
ALQUILO piso amueblado a estudiantes o empleados. Teléfono 292475. Valladolid.
ALQUILO locales comerciales. Avenida Modesto Lafuente, 380, 260 y 120 m2. Entreplanta de 300 y 150 m2, acondicionado. Teléfono 724890. Horas oficina.
SE ALQUILA piso estudiantes. Céntrico. Tlfs. 746359-817357.
SE ALQUILA piso amueblado, preferible estudiantes. Teléfono 725213.
SE ALQUILA almacén. Calle Barrantes. Tlfno. 740952.
SE ARRIENDA piso en Avenida Valladolid. Tlfno. 740317.

Automóviles

BANSE. Automóviles seminuevos. Todas las marcas. Amplias facilidades. Tomamos su coche a cambio. Consúltenos. Somos profesionales. María Molina, 2. Teléfonos 720189 y 725541
PIRELLI. Correas ventilador. Angel Fuentes Guerra, S. A.
PIRELLI. Correa industrial. Angel Fuentes Guerra, S. A.
PIRELLI. Correas cosechadoras. Angel Fuentes Guerra, S. A.
PIRELLI. Neumáticos turismo. Angel Fuentes Guerra, S. A.
PIRELLI. Neumáticos agrícolas. Angel Fuentes Guerra, S. A.
PIRELLI. Neumáticos camión. Angel Fuentes Guerra, S. A.
DISTRIBUIDOR «Pirelli». Angel Fuentes Guerra, S. A.
AUTOMOVILES Andérez, coches usados todos los modelos, revisados y garantizados. Facilidades de pago. Queipo de Llano, 2. Teléfono 741560.
AUTO-ESCUELA Bahillo, única en Palencia y provincia que prepara para toda clase de permisos de conducir, única que posee las mejores instalaciones, magnífica pista de prácticas iluminada.
AUTO-ESCUELA Bahillo, recuerda a sus clientes y amigos de capital y pueblos, que sigue a su disposición, ofreciéndoles lo mejor para la enseñanza y por el mismo dinero, mejor servicio. Estamos frente a Correos y en la Avenida de Valladolid, 47.
VENDO camión Abia Bilbao 2323-C. Isotermo, en buen estado. Tlfno. 4116230. Bilbao.
VENDO R-8. Francisco Pérez. Villaturde.
VENDO Seat 132 con aire acondicionado. Tlfno. 727837.
FURGONETA Citroen Dyan 6, enero 79. 40.000 kms. 250.000 total. Tlfno. 830309.

Enseñanzas

LICENCIADO da Matemáticas, Física BUP. Tlfno. 725230.

Fincas

SE VENDE piso céntrico. Teniente Velasco. Tlfno. 728547.
VENDO piso a estrenar, calle Valentín Calderón, garaje, servicos centrales. Tlf. 740255.
VENDO piso en chalet, parada de autobús. 2.500.000 pesetas; las facilidades que usted necesite. Tlfno. 749872.
SE VENDEN 2.000 metros de pinar. Urbanización Camponecha (Duemas). Teléfono 201593 (Valladolid).
A. P. I. Piso Avenida José Antonio, tres habitaciones, amplio salón, cocina, galería y despensa, sin gastos. No ascensor. Precio: 2.500.000. Venta: Martín Calleja, 9. Tlfno. 747167.
VENDO casa barata 11 kms. de Palencia- Tlfno. 745569. Jesús Vela.
A. P. I. Parcelas de 500 metros cuadrados con proyecto, colector, agua, todos los permisos necesarios, zona ubicada dentro del pueblo, próximo Palencia. ¡Muy económicas! Venta: Martín Calleja, 9. Teléfono 747168.
SE VENDE piso. Avenida Valladolid. Tlfno. 728939.
SE VENDEN fincas de recreo. Carretera de Carrión, 500.000 pesetas. Tlfnos. 743228-743017.
AGENCIA de la Propiedad Inmobiliaria, Martín Carpintero Marcos. Manuel Rivera, 1. Teléfono 720760. Sitio encantador sobre el río Pisuerga, molino y cuatro hectáreas de terreno en una isla, situado próximo a Astudillo, en la carretera a Castrojeriz. Precioso chalet en una parcela de 3.000 metros cercada, con piscina, servicios de agua, luz y alcantarillado, situado en el casco urbano de Grijota. Fincas de recreo en el monte, 5.000 metros, situadas en La Boquilla. Finca de regadío en la carretera de Carrión, 2,30 hectáreas. Fincas de regadío situadas al comienzo de la carretera de Husillos, 15.000 metros y 28.000 metros. Fincas de regadío en Grijota, 7.200 metros, 7.800 metros, 9.000 metros. Finca de regadío en Grijota, 14,53 hectáreas, nivelada. Finca de regadío en Cascón de la Nava, 24,82 hectáreas, limita al pueblo, nivelada, electrificada, con tubería enterrada para riego por aspersión por motor de 50 caballos de vapor.
SE VENDE magnífico piso en Eduardo Dato, 4 habitaciones y salón, 2 baños, calefacción central, parquet. Tlfno. 745489.
VENDO piso. Plaza San Miguel, estrenar, lujo, 4 dormitorios. Teléfono 749872.
POR traslado vendo local y vi- Venta de Baños. Tlf. 983-227266.
APARTAMENTOS. Dos dormitorios. Exteriores. Materiales de calidad. Sin gastos comunidad. Interesante precio definitivo. Facilidades de pago. Próxima entrega. Infórmese en obra. Calle Julián Díez, 12. Tlfno. 729192. Incluso el sábado y domingo, de 11 a 13,30 horas.
VENDO piso servicentrales, garage, 90 m. útiles. 3.400.000. Teléfono 726202.
VENDO piso zona Hospital, ascensor, garaje, servicios individuales. Informes, 16 a 16,30. Teléfono 983-252707.
VENDO 14.500 metros de terreno, zona del Monte, a tres kilómetros capital, con agua o cambio por local comercial. Tlf. 723444.
VENDO o arriendo casa tipo chalet, amueblada. Tlf. 744129.
VENDO apartamento nuevo. Calle Valentín Calderón, precio total, 2.700.000, entrega llave: 1.200.000, resto, 10 años. Teléfono 725582.
PISOS 100 m2. Totalmente exteriores, a estrenar. PISOL 749022.
A. P. I. Piso seminuevo, calle Teniente Velasco, cuatro habitaciones, salón, cocina, baño, dos terrazas, calefacción central. Precio: 3.200.000. Hipoteca. Venta: Martín Calleja, 9. Tlfno. 747167.
VENDO pisos en Mancornador, 11 y cocheras en Valverde, 8. Razón, Imprenta «El Pilar».
VENDO cinco hectáreas en Abia de las Torres. Tlfno. 821652.
VENDO casa en el Cristo. Teléfono 743839.
SE VENDE casa en Palencia, planta baja y piso, patio, jardín individual. Tlfno. 744907, desde ocho tarde.

SE VENDE piso gran lujo, mejor sitio Palencia. Teléfono 720757, a partir cinco tarde.

SE VENDE piso cuarto muy soleado en Paseo de los Frailes, tres habitaciones, salón, 2 baños, cocina amueblada, calefacción central, ascensor, parquet. Teléfono 745489.

Ganados y aves

VENDO cerdos destete, ordeñadora Alfa-Laval. Delfino. Quintanilla de Onsoña.
VENDO 20 cerdos destete. Pablo Rodríguez. Bustillo de la Vega.
SE VENDEN 11 cerdos al destete. Aventino Calzón. Castromocho.
SE VENDEN 18 cerdos 21 kilos. Perales. Niceto Carrancio.
VENDO palomas en producción. El Cerro, 2. Detrás de Tejera D. Cándido.
SE VENDEN 40 ovejas abocadas a parir. Arsenio Rodríguez. Terradillos de Templarios.
POR cese, vendo yegua y macho media edad. Tratar, sábado y domingo. Paseo Madrid, 16. Julián Castellanos.
VENDO cerdos destete. Pozo de Urama. Fernando Miguel.
VENDO 40 ovejas abocadas parir. Atanasio. Villosilla de la Vega.
VENDO rebaño ovejas, 140. Santiago Berzosa. Villaprovedo.
VENDO 12 cerdos al destete. Félix Cuadrado. Manquillos.
VENDO vaca abocada a parir y 4 chotos 3-4 meses. Ortega. Calzada de los Molinos.

Hospedajes

SE COMPARTE piso con chicas. Tlfno. 747890.
SE ADMITEN dos chicas compartir piso. Calle La Paz, número 6, segundo C.
SE ADMITEN pupilos. Teléfono 746987.
ADMITO chico casa particular. Tlfno. 745165.

Pérdidas

PERDIDA pendiente perla. Avenida Valladolid, hasta San José. Llamar, Tlfno. 724652.

Maquinaria y Reparaciones

VENDO máquinas sembrar nuevas y usadas. Alonso. Frechilla. Tlfno. 842213.
SUMINISTROS De la Cruz presenta los tractores motocultores «Pascuali», potencias de 12 a 34 caballos, con las supernovedades de dirección hidráulica y cabina y la gama más completa de motoazadas. Véanlos en Palencia y Aguilar de Campoo.

Trabajo

FONTANERO, servicio rápido. Tlfnos. 745363-741075. Avisos de 9 a 1.
NECESITO chica fija. Plaza Pio XII, 3, tercero A.
NECESITO chica fija. Manuel Rivera, 1, segundo.
SE OFRECE pinche de cocina. Tlfno. 810141.
SE OFRECE pastor. Cayo Gredilla. Ampudia de Campos.
NECESITO chica fija con informes. Mayor, 15, segundo.
PERSIANAS, arreglamos, colocamos nuevas, todo tipo. Teléfono 747271.
SE NECESITA chica interna. Llamar, Tlf. 725762, tardes.
NECESITO asistenta 9 a 6. Informes, Tlfno. 723636.
SE NECESITA asistenta, no 720528.
SE NECESITA asistenta San Lázaro, 6, segundo.
SE NECESITA empleada gar para Madrid. Llamar léfono 91-2757499, a cobro tido.

Varios

VENDO cochera céntrica quina hacer llaves. Tlf.
SE VENDE gran cantidad falfa empacada y un tractor Deere, 60 CV, en muy tado. Jerónimo-García de Nava.
VENDO puertas y ventan derribo. García. Federico 30. Tlfno. 743028.

Vehículos

ATENCION. Vendo furgón rífico, Mercedes 405. Te placas. 983-202978.

Ventas

SE VENDE paja empacada zón, Bar de Mazariegos. no 769024.
VENDO perros pastor Tlfno. 800049.

Algunos santos palentinos, que casi han desaparecido de nuestro recuerdo

El paso del tiempo es muchas veces inexorable en ciertas situaciones.

¿Quién se acuerda hoy que en la misma capital palentina vivieron santos de la categoría moral de un San Conancio, San Antolín, Sal Telmo, Santo Toribio y San Eurico?

Qupizá algunos palentinos cultos, que revuelven los pergaminos de la biblioteca de nuestra catedral, les suenen estos nombres raros y sin embargo, vivieron, murieron y se santificaron en Palencia.

Lo que nos sucede es que el número incalculable de años, que nos separa de ellos, constituye algo así como una montaña inaccesible para nuestro recuerdo.

Y sin embargo, ahí están en nuestro santoral palentino, envueltos entre el polvo de los siglos y mal colocados entre nuestras devociones modernas.

Hagámosles hoy algo de justicia, dedicándoles unas sencillas palabras.

1) San Conancio. El nombre, hay que reconocerlo, es un poco estridente, pero el significado y la persona que lo lleva, es muy original, porque nos recuerda el esfuerzo y fatiga de su vida santa.

Según el insigne P. Mariam, fue obispo de Palencia y maestro de San Fructuoso, arzobispo de Braga.

Asistió al tercer Concilio de Toledo y con los Padres de aquel célebre Concilio echó las bases de la unidad española con la conversión de Recaredo.

Apenas sí sabemos algo más, que nos recogen los manuales de historia eclesiástica.

2) San Antolín, o Antolino, patrono de la ciudad palentina y su diócesis.

Según nuestros viejos breviarios anteriores a la reforma litúrgica actual, nació en Pamiers, ciudad de la Galia Narbonense y puesto a los pocos años del fallecimiento de sus cristianos padres, bajo la tutela de su pariente Teodomiro, rey infiel de Tolosa, se vio en la necesidad de huir de aquella corte, primero a Roma y más tarde, a Salerno, en cuyo desierto vivió 18 años, junto a piadosos varones.

Iniciado en las Ordenes Sagradas, recibió el Diaconado, que mantuvo hasta el fin de su vida y rodeó el Señor de los más insignes milagros.

Vuelto a su patria, convivió con sus parientes algún tiempo, aunque ocultando en la Corte sus sentimientos religiosos; pero acusado nuevamente de ser un verdadero cristiano, fue encerrado en una inhóspita caverna, en cuyo fondo se encontraba un jovencito también noble llamado Almaquio. Muerto el rey Teodomiro, San Antolín pudo alcanzar su libertad, que empleó en ganar almas para Cristo, pero Galacio, que era el nuevo monarca y pariente también de San Antolín, decretó una nueva persecución contra los cristianos. Antolín, ayudado por unos buenos amigos, huyó otra vez al desierto de Pamiers y a la cueva anterior, donde encontró otra vez al jovencito Almaquio.

Allí convivieron mucho tiempo, agregándoselos poco después, un tal Juan, presbítero, muy conocido y apreciado en la Corte.

Un día, en que Teodorico y sus cazadores perseguían un jabalí entraron en la cueva donde se escondió la fiera y allí encontraron a los tres cristianos- Juan, sacerdote, Antolín, diácono y el jovencito Almaquio. Después de una amarga reprensión del rey y una respuesta cristiana de Antolín, fueron decapitados los tres y cuyas imágenes aparecen en la portada de nuestra catedral palentina, que mira a los jardines de la plaza de Cervantes y en lo más alto de la reja del coro capitular.

Sancho el Mayor, en aquellos tristes años de la devastación de Castilla por los árabes, persiguiendo un jabalí, que se había escondido en estas cuevas, encontró una vieja imagen de San Antolín y en cuyo honor mandó levantar la pequeña basílica románica, complemento de la anterior bizantina, donde halló la imagen del Santo.

Años más tarde y sobre la cueva llamada de San Antolín, se levantó el primer templo, que apenas si duró un siglo y ya en pleno siglo XIV y aprovechando la estancia de la corte real y del Cardenal de S. Sabbina, se empezó la construcción de la Catedral por el lado más artístico, que es ábside maravilloso y terminarla dos siglos después en la forma, que hoy puede contemplarse.

3) Santo Toribio. ¿Obispo de Palencia? No sabemos con certeza histórica, si el Santo Toribio cuya fiesta celebramos el 16 de abril, fue el obispo de Palencia, perseguido por la herejía priscilianista, la única en frase de Menéndez y Pelayo, de origen y ascendencia española.

La pintura que hay a la izquierda del Santo Cristo, llamado de las Batallas, que se encuentra en la S. I. Catedral palentina, nos recuerda a Santo Toribio, escondido en la cueva del Cristo del Otero y huyendo de la inundación del río Carrión, como castigo divino a aquellos palentinos afectos a la herejía de Priscciliano.

Hubo también un cuadro arrugado y casi desmantelado a la entrada de la vieja capilla del Cristo del Otero, que recordaba esta antigua historia.

«Sé non é vero, é bene trobato»; será a no verdad, pero está bien traído, dice un viejo refrán italiano.

4) San Telmo, es decir Pedro González Telmo, pues es el nombre y apellidos de ilustre dominico, natural de mista y enterrado en Tuy, do contra las tormentas de

Como casi todos conocemos circunstancias de su vida p sermones predicados sobre nos abstenemos de comen acerca de ella.

5) San Eurico. Es un santo terrado en nuestra iglesia dral y del que sabemos algu cias al arcediano del Alcor nos suministra extensos

Parece ser, que su ciudad tal fue Briviesca, de la D de Burgos, hombre de santi da y conocimientos litera

Como todos los prelados época, acompañó al rey de tilla Alfonso VIII en sus diciones militares y batallas mo la de Alarcos y las Navas Tolosa.

No porque don Eurico acom ñara al rey en sus empresas rreras, dejó de gobernar la iglesia palentina, consiguió incorporar a Ella pueblos tan portantes como Tudela y fiel.

Durante su pontificado ficó la parte de Palencia, llamó Puebla, porque allí los hijos del pueblo pale que eran trabajadores m

Fundó en Carrión de los des un célebre hospital, llamó de La Herrada, porque la puerta había siembre un sijas en forma de herrada dar de beber a los numerosos regrinos, que iban o venían Santiago de Compostela pleno calor del verano.

Su fama de santidad entre contemporáneos le acreditó el hermoso título, que ostenta en el santoral palentino.

Sus reliquias se encuentran el altar de ese nombre, que frontal de la capilla de la sima.

Se da, sin embargo, una circunstancia en torno del insigne varón y es que el viario palentino, ni recuerda fiesta, ni señala su día es

Ello parece significar, fama de su santidad es de ter popular, sin reconocimiento oficial por la Iglesia.

Sin embargo, sus reliquias están en la mencionada como recordándonos a todos palentinos, que para ir al no hay más que un solo que es el de la santidad dera.

Dentro de la capilla del rio se encuentran los restos siervo de Dios, Excmo. señor Manuel González, fundador Marías de los Sagrarios proceso de beatificación se lla en Roma muy adelantado. Esperamos que pronto poder verlo en los altares, según tras últimas impresiones.

Por ZACARIAS GA

M.C.D.2022

CRUCIGRAMA

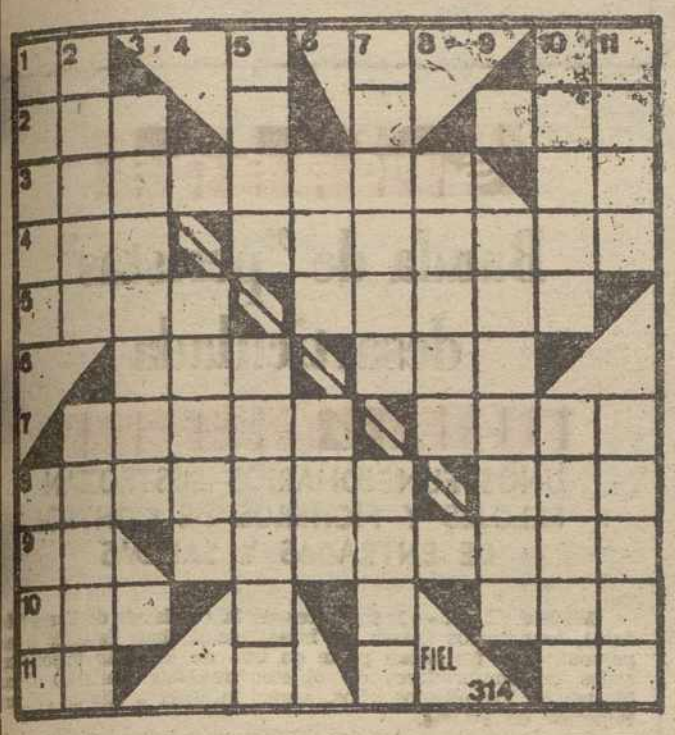

HORIZONTALES: 1: Letra griega. Símbolo de Brahma. 2: Sujeta con ligaduras. Especie de pimiento. 3: Armazón de huesos de la cabeza. Existe. 4: Cerveza inglesa. Acometiera. 5: Pieza principal de la casa. Provincia española. 6: Voz usada para esforzar a los niños a que se levanten. Río siberiano. 7: Se abstiene de comer y beber. Casualidad. 8: Instrumento musical de barro. Juego de azar. 9: Voz de la res lanar. No mencionarán. 10: Bisonte del Cáucaso. Piedra sagrada. 11: Interjección arriera. Pronominal.

VERTICALES: 1: Roedor sudamericano de apreciada carne (pl.). Pieza de artillería. 2: Italiana. Hierro endurecido con carbono. 3: Estampa pequeña. 4: Situación embarazosa. 5: Terreno llano entre montes. Levantar el espíritu. 6: Letra del alfabeto griego. Ave trepadora americana. 7: Examinalo. Pez acantopterigio de estimada carne. 8: Finaliza. 9: Acecha. 10: Lividez bajo el párpado inferior. Arácnido traqueal productor de la sarna. 11: Sacrificio incruento. Batracios.

LAS COSAS DE TELEVISION

ALITO, un simpático actor negro

UNO DE LOS PROTAGONISTAS DE "SABOR A MIEL", PARA ESTUDIO-1

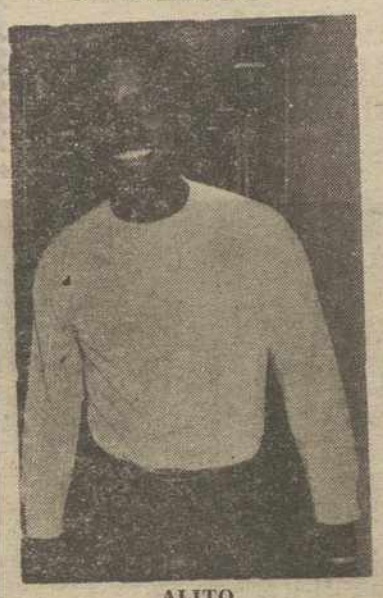

ALITO

En uno de los estudios de Prado del Rey, en Televisión Española, comenzaba la grabación de la obra «Sabor a miel», para el programa teatral «Estudio 1».

Había muchas caras conocidas en este primer día de rodaje, como la de Tina Sáinz, o Manolo Galiana, por ejemplo. Pero junto a ellos también estaba un hombre de color, que se movía nervioso entre los decorados, esperando las órdenes del director.

Posteriormente nos enteramos de que es el protagonista de la obra junto a Tina Sáinz.

El joven desconocido es Alito, quien con esta interpretación debuta en el mundo del teatro de una manera más formal.

ESTUDIANTE DE LITERATURA ESPAÑOLA

La primera pregunta parece obligada:

—¿Es usted actor profesional?

—No. Estoy en España estudiando Literatura Española. Me enteré de que necesitaban un chico negro para esta obra y me presenté.

—¿No había tenido ningún tipo de experiencia teatral anteriormente?

—En plan de amigos alguna vez he hecho algo, pero como esta vez nunca.

«ME HAN AYUDADO MUCHO».

Alito nació en las Islas Vírgenes, aunque su residencia habitual está en Nueva York. Ahora vive en Madrid por sus estudios.

El no es un actor profesional, y por tanto todo el equipo le ayuda en su interpretación.

—¿Le ha costado adaptarse?

—Es un mundo nuevo para mí, pero hasta ahora todo va bien, aunque no hemos hecho más que empezar. Todos me han ayudado mucho, y me aconsejan en todo momento lo que debo hacer. En especial, Tina me está ayudando mucho sobre la manera de moverme en el escenario, y de colocarme, tomando distintos puntos de referencia, etc.

«Sabor a miel», la obra que están grabando en Televisión, se estrenó en Londres en 1960 y está enmarcada dentro del más puro realismo inglés. Trata el tema de los marginados de la sociedad.

No se sabe la fecha de emisión de la misma, aunque se calcula la fecha entre los dos primeros meses del año próximo.

Manuel Frías
(Europa Press-Reportajes

MINISTERIO DE AGRICULTURA
Delegación Provincial

Instituto Nacional de Reforma y Desarrollo Agrario

JEFATURA DE PALENCIA

AVISO

Anunciando los trabajos de investigación de la propiedad de la zona de VALDERRABANO

Acordada por Decreto de 20 de junio de 1980 la concentración parcelaria en la zona de VALDERRABANO (Palencia), se anuncia que los trabajos de investigación de propietarios a efectos de concentración, darán comienzo el día 16 de noviembre de 1981 y se prolongarán durante un período de treinta días hábiles.

Se requiere a los propietarios, arrendatarios, aparceros y en general a los cultivadores y titulares de cualquier derecho, para que dentro del indicado plazo presenten a los funcionarios del Instituto Nacional de Reforma y Desarrollo Agrario los documentos en que funden su derecho y declaren, en todo caso, los gravámenes o situaciones jurídicas que afecten a sus fincas o derechos.

Se advierte que las fincas cuyos propietarios no aparecieran en este período serán consideradas como de desconocidos y se les dará el destino señalado por la Ley de 12 de enero de 1973. Igualmente se advierte que la falsedad de estas declaraciones dará lugar, con independencia de las sanciones penales, a la responsabilidad por daños y perjuicios que se deriven de dicha falsedad u omisión.

Los trabajos de concentración afectarán a la totalidad de las parcelas del término municipal de Valderrábano, con las modificaciones que en su día sean acordadas de conformidad con la legislación vigente por lo tanto, los propietarios de las mismas deberán en su propio interés, además de hacer declaración de sus parcelas, seguir el desarrollo de los trabajos de concentración para hacer valer sus derechos en el momento oportuno.

Palencia, a 10 de noviembre de 1981.

EL JEFE PROVINCIAL,

FAMOSOS

Una nieta de Mussolini y sobrina de Sofía Loren, en la televisión italiana

COMO AYUDANTE EN UN PROGRAMA DE VARIEDADES

Colaboración AP-FIEL. Servicios Especiales EFE, en exclusiva para nuestro periódico).

La más reciente personalidad de la televisión italiana es una mezcla de dos de las más célebres familias del país. Lleva el apellido de su abuelo, Benito Mussolini, y tiene los ojos almendrados de su tía, Sofía Loren.

Alessandra Mussolini, de 17 años, aparece en la pequeña pantalla como ayudante en un popular programa de variedades. La joven confía en que su trabajo impulse su carrera cinematográfica, campo en el que su tía le ha ayudado ya a conseguir tres pequeños papeles.

La muchacha y su hermana Elisabett, de 14 años, son hijas de Romano Mussolini, Tercer hijo del Duce, y de la hermana de Sofía Loren, María. El matrimonio acabó en divorcio hace nueve años y las chicas viven con su madre.

Alessandra no quiere hablar de la actividad política de su abuelo y dice que no sabe nada de este tema. «Le admiro, pero lo único que sé de él es en cuanto a familiar. No he estudiado el período fascista porque nuestros textos acababan siempre en la I Guerra Mundial».

Admite que le halaga el interés por sus apellidos pero, al mismo tiempo, le irrita. Se ha negado a que la fotografíen con un libro sobre la familia Mussolini, o con una instantánea de su tía.

CARTAS DE TOLSTOI Y GIDE Y OTRAS PERSONALIDADES

La hija de un historiador francés ha donado 4.000 cartas —entre ellas varias firmadas por los escritores León Tolstoi y André Gide—, a la Universidad de Urbino (Italia).

Las cartas fueron escritas entre 1896 y 1928 al historiador francés y pastor protestante Paul Sabatier, cuya hija Luisa ha hecho la donación.

En la colección figuran también cartas escritas por el filósofo francés Henri Bergson.

EL EMPERADOR BOKASSA DICE QUE ES FRANCES

El ex emperador centroafricano Jean Bedel Bokassa ha declarado que se considera francés y que confía en que un tribunal de París le devuelva su nacionalidad. «Para mí, es una cuestión de orgullo», dijo en una entrevista telefónica con la red francesa de televisión TF-1, desde su exilio en la Costa de Marfil.

Bokassa vive allí desde que un golpe de Estado, respaldado por Francia, derribó su régimen en septiembre de 1979. El emperador fue también acusado de haber participado en la matanza de varios niños.

Bokassa, de 60 años, nació en lo que era entonces Africa Ecuatorial francesa. Pasó 22 años en el ejército colonial galo y había ascendido a capitán antes de que Francia concediera la independencia al territorio en 1960.

Tras su caída, Bokassa huyó a Francia, que el gobierno no le dejó desembarcar, alegando que no era ciudadano francés.

El 11 de diciembre próximo, un tribunal de París decidirá acerca de la solicitud de Bokassa de recuperar su nacionalidad francesa. Abogados del Gobierno dicen que no tiene derecho a ella porque no la reafirmó después de la independencia ni mantuvo su domicilio principal en Francia.

Bokassa tiene propiedades en Francia. Declaró a la televisión que está convencido de que podrá recuperar sus bienes y sacar provecho de ellos.

SOLUCIONES A LOS PASATIEMPOS DEL DIA ANTERIOR

AL CRUCIGRAMA

HORIZONTALES: 1: Sa. As. 2: Ama. Ave. 3: Camarote. Ar. 4. Osa. Avisara. 5: Saña. otacA. 6: Aco. Ata. 7: Adose. Abel. 8: Acosado. Ani. 9: Ta. Apelaras. 10: Aro. Ana. 11: Ro. Os.

VERTICALES: 1: Sacos. Atar. 2: Amasa. Acaro. 3: Amañado. 4: Acosa. 5: Vara. osapeR. 6: Ovo. Ede. 7: Patita. Oler. 8: esatA. 9: Acabara. 10: Avara. Enano. 11: Sera. Lisas.

AL JEROGLIFICO

La barca lo dominó.

SE ALQUILAN LOCALES

comerciales diferentes superficies en Calle Balmes.

Razón: CONSTRUCCIONES SALVADOR, S. A. Balmes, 12

M.C.D.2022

PAUL NEWMAN y RACHEL TICOTIN "La pareja ideal de Hollywoo

HAN SIDO SELECCIONADOS POR LA REVISTA "CINE Y ARTE DE HOLLYWOOD" Y POR LA LABOR DE AMBOS EN EL FILME, "FORT APACHE, THE BRONX"

PAUL NEWMAN: "ES HERMOSO VER QUE NOS PREMIAN NUESTRA LABOR INTERPRETATIVA"

UN FILME QUE LA MAYORIA DE LOS SOCIOLOGOS CONSIDERABAN "RACISTA", HA RESULTADO UN ROTUNDO EXITO

Paul Newman y Rachel Ticotin: «La Pareja Ideal de Hollywood».

Claro que cuando se habla de «pareja ideal», la mayoria de las personas piensan en «das parejas de amor», los casados o los amantes... también los novios. Pero en este caso no se trata de eso, sino, de «la pareja ideal cinematográfica».

Es una de las labores más humanas y hermosas que viene realizando (desde hace casi 10 años) la revista «Cine y Arte de Hollywood». Es una de las más directas a la industria del séptimo arte. Es una revista hecha especialmente para un par de millones de socios repartidos por medio mundo, ya que, no solamente llega a las manos de los cinéfilos norteamericanos, sino a muchos países del continente americano, europeo y asiático.

PAUL NEWMAN y RACHEL TICOTIN

PAUL Y RACHEL: DOS GFANDES PROFESIONALES

De Paul Newman, hablar, es algo que sería caer en lo mismo; que es un genio de la actuación. Mucha tinta se ha derramado para hablar sobre la vida social, politica y humana de esta ilustre figura que tan dignamente nos representa en nuestro cine a nivel mundial: Paul Newman es tan conocido como la «Coca-Cola». Junto a la joven y temperamental actriz, Rachel Ticotin, ha logrado uno de sus mejores trabajos en la pantalla gigante: la pelicula «Fort Apacde, the Bronx» que, en algunos países de habla hispana se ha exhibido con el titulo de «Distrito Apache». Son dos de los mejores profesionales con que cuenta Hollywool. Son dos elementos sencillos, cordiales y llenos de optimismo. El trabajo para ellos lo representa todo. «Es la mejor forma de uno sentirse realizado, expresó el apuesto, aún, Paul Newman. Este actor ha sido elegido muchas veces por determinadas razones. No hace mucho tiempo, cierta organización cultural y benéfica de nuestro país lo nombró, con su esposa, «Los Padres Ejemplares».

«La pelicula «Distrito Apache», me ha representado mucho. Desde que la terminé he sido llamada por varias productoras porque han quedado muy contentos con mi trabajo. ¿Qué es una pelicula racial? ¡Pero por Dios, qué tonteria! "Distrito Apache es una pelicula inspirada sobre hechos reales, y, señores, lo que ha sucedido y sigue suceciendo, no se puede negar jamás. Seria una de las tantas formas de ejercer la injusticia. Yo, personalmente, considero que «Distrito Apache» es una pelicula positiva y que era necesario que se filmara», expresó la bella actriz premiada... elegida por la revista «Cine y Arte de Hollywood».

«ES HERMOSO VER QUE NOS PREMIAN NUESTRA LABOR INTERPRETATIVA»

Muchos sabemos que cuando se terminó de filmar «Distrito Apache», a Paul Newman se le acusó de muchas cosas, entre ellas, de ser un racista.

«Me dio mucha risa cuando lei en un periódico eso, pues yo podré ser todo en la vida, menos racista. Jamás he considerado el color, ni la raza del hombre para negarle su igualdad y sus propios derechos. Soy cristiano, amo al semejante y, por lo tanto, nunca seria capaz de cosa semejante».

«Distrito Apache» le ha vuelto a Paul Newman cierta tranquilidad profesional porque, hasta hace poco tiempo, estaba muy preocupado por la falta de guionistas, de temas verdaderamente humanos. «Si, el cine ha venido sufriendo una gran crisis. Bueno, creo que ha sido algo general, en todos los medios. Y, como el cine es uno de los que más se lo siente. Pero estoy muy contento con «Distrito Apache», si señor, hemos conseguido una obra muy importante y necesaria».

Y con relación a este premio que le han concedido a él y a su compañera Rachel Ticotin por su labor tan brillante en «Distrito Apache», dice el actor, que no se da por vencido en ningún sentido:

«Es hermoso ver que nos premian nuestra labor interpretativa. Ello quiere decir que lo que hacemos llega al público, que servimos de algo».

Es uno de los hombres más bondadosos y sencillos del cine norteamericano. Para él el hogar es lo más importante para todo hombre porque, «si no existe la felicidad y la comunicación en el propio hogar, ¿dónde vamos a encontrar la felicidad?».

TODOS LOS QUE PARTICIPARON EN «DISTRITO APACHE», JUNTOS EN UNA CENA DE GALA

El director de la mencionada pelicula se llama Dan Petrie, uno de los más conocedores de temas violentos, pero humanos, en nuestra nación. Junto a esta feliz pareja formada por Paul Newman y Rachel Ticotin, se destacaron estrellas como son: Edward Asner, Ken Wahl, Danny Aiello, Pam Grier y Kathleen Beller. Fue filmada en el propio barrio famoso de Nueva York, El Brons, sitio donde todo puede suceder en cuanto a la violencia y la intriga.

Y todos los que participaron en «Distrito Apache», desde el técnico más simple hasta el máximo actor, pasando por el director, los extras... harán acto de presencia durante una cena de gala en uno de los mejores hoteles de Hollywood. Una vez más el alto sentido de la hermandad y de la comunicación entre algunos hombres servirán para demostrarnos que... ¡aún podemos continuar el áspero camino que nuestro Señor nos ha marcado!

Por ROBER HILL

(Especial Efe Hollywood
(Prohibida la reproducción)

EL RECURSO CONTRA EL NOMBRAMIENTO DE ROBLES PIQUER

ADMITIDO A TRAMITE POR EL SUPREMO

Madrid 13 (Efe) — La sala tercera del Tribunal Supremo ha admitido a trámite el recurso formulado por los cuatro representantes socialistas en el consejo de administración de RTVE contra el cese de Fernando Castedo como director general del ente y el nombramiento de Carlos Robles Piquer, informa hoy "El País" que cita fuentes del consejo de RTVE.

El recurso contra el cese de Fernando Castedo y el nombramiento de Carlos Robles como director general de RTVE efecuados en el Consejo de Ministros del dia 23 de octubre, habia sido formulado por José María Calviño, Ramón Gómez Redondo, Francisco Fernández Marugán y Roberto Dorado, los cuatro vocales socialistas del consejo de administración de RTVE.

El recurso se efectuó al amparo de la ley de protección jurisdiccional de los derechos fundamentales; se trata de un recurso previo al de amparo ante el Tribunal Constitucional.

800.000 PESETAS EN BILLETES FALSOS EN LA FRONTERA

La Junquera (Gerona) 13 (Efe). —Los servicios aduaneros de La Junquera ha encontrado un total de 800.000 pesetas en billetes falsos de 1 000 y 5.000 pesetas escondidos en el interior de un vehiculo, hecho que puede ser una pista útil para la localización de la banda de fabricantes y distribuidores que últimamente circulan por España.

Las investigaciones se centran por el momento en Madrid, en cuyos alrededores se supone que podria encontrarse la imprenta clandestina donde se han realizado estos billetes cuyas imitaciones de los de 5 000 pesetas son casi perfectas.

SUCESOS

Banda de "peristas" desarticulada

UNOS FUNCIONARIOS DESTROZAN RELOJES Y FICHEROS DE CONTROL DE ENTRADAS Y SALIDAS

Madrid. (Efe). — Inspectores de la comisaría de Usera (Madrid), tras varios meses de investigación, han detenido a [illegible] personas que formaban parte de una de las más importantes redes de compradores de objetos robados (peristas) descubiertas en los últimos años, según informa a Efe la Jefatura Superior de Policía.

Se calcula que en los dos últimos años han adquirido a bajo precio más de 50 kilos de oro, procedentes en su mayoría de robos en domicilios.

Los presuntos autores de tales hechos son Domingo Bustamante Cortés, de 46 años; su esposa Emilia Moreno García, de 36; Enrique Mendoza Fernández, de 48 y Victoria Mendoza Fernández, de 43, y los hermanos Julio y Antonio Muñoz Sánchez, de 48 y 52 años, respectivamente. Estos dos últimos, industriales joyeros radicados en Talavera de la Reina, compraban a su vez a los anteriores.

La detención de todos ellos fue efectuada en el kilómetro 74 de la carretera nacional Madrid-Extremadura cuando realizaban una de sus habituales transacciones. Fue recuperado un millón de pesetas en efectivo y kilogramo y medio de oro.

En los registros efectuados en los domicilios de los presuntos implicados y en un taller de fundición se han encontrado lingotes de oro y plata, brillantes, colecciones de monedas de oro y otras joyas. El valor de todo supera los cincuenta millones de pesetas.

Los robos eran perpetrados por varios clanes de «quinqui» en Madrid y otras capitales, quienes lo vendían a Domingo Bustamante, Enrique Mendoza y las dos mujeres. Los hermanos Muñoz solían fundir en su taller la mayor parte de las alhajas que adquirían.

¿FUNCIONARIOS O VANDALOS?

Alicante. (Efe). — Funcionarios del Sanatorio Psiquiátrico de Santa Faz, han destrozado los relojes y ficheros que, de fecha reciente, habían sido colocados para controlar sus entradas y salidas de las dependencias durante las horas de trabajo.

El motivo de tal actitud ha sido el de expresar su negativa a fichar en horas de entrada y salida de trabajo, informan fuentes de la Diputación Provincial.

Los daños ascienden a unas 200.000 pesetas y en esta tarea los funcionarios han utilizado palanquetas y alicates para abrir los relojes y cortar los cables.

También aún en menor medida las mismas máquinas instaladas en el Hospital Provincial han sufrido las iras de los funcionarios que han introducido en ellas distintos objetos para inutilizar las cerraduras e impedir su funcionamiento.

APARECIO LA MILLONARIA

Madrid. (Efe). — La mujer que por equivocación de la lotera percibió por un décimo premiado cinco mil quinientas pesetas, en lugar de cuatro millones que le correspondían, ha acudido esta tarde a una comisaría de policía, tras lo cual ha cobrado el importe correcto de su premio.

Según ha informado la Jefatura Superior de Policía, se trata de una señora madrileña, viuda de 71 años, que no ha querido facilitar su identidad, y que ha sido reconocida por la lotera de modo indudable como la mujer que entregó el décimo premiado.

SABOTAJE EN UN HOSPITAL

Valencia. (Efe). — Un sabotaje, que pudo ser advertido a tiempo y evitada una catástrofe, se cometió en el Hospital Provincial de Valencia, donde se trató de incendiar el transformador eléctrico, según indicaron a «Efe» fuentes de la Diputación de Valencia.

En una inspección rutinaria, se advirtió que salía humo de unos cables próximos al transformador. Se llegó a tiempo de apagar el fuego, y se comprobó que ha sido cuidadosamente preparado.

De no evitarse a tiempo el incendio, hubiera podido producirse una seria catástrofe, ya que diversas secciones sanitarias —cuidados intensivos, maternidad, etc.— que necesitaban el suministro constantemente, hubiese quedado sin energía eléctrica, con consecuencias irreparables.

QUE PAGUE EL JEFE...

Santa Cruz de Tenerife. (Efe). —Funcionarios del Cuerpo Superior de Policía de Tenerife detuvieron a un joven que se dedicaba a comer en diferentes restaurantes y luego cargaba las cuentas a nombre del inspector regional de servicios de la Jefatura Superior de Policía de Canarias.

Se trata de Emiliano Sánchez González, de 28 años de edad, quien había comido a costa del citado jefe de la Policía tinerfeña en diversos restaurantes del Puerto de la Cruz y Santa Cruz de Tenerife.

Según una información publicada hoy por el periódico «La Tarde», Emiliano Sánchez fue detenido a raíz de una denuncia presentada por el propietario de uno de los restaurantes que frecuentaba.

M.C.D.2022